朝鮮日報

本紙六面
發行人 安在鴻 編輯人 白寬洙 印刷人 [illegible]
發行所 朝鮮日報社

時評
排英雄主義

×

英雄主義를排斥한다 特히朝鮮人의 所謂英雄主義를排斥한다 英雄은支配를주장하고 征服을주장하고 統率從屬을일삼는 專制主義—오토크랏시 의본뼈라고해서만 排斥하자함이아니다 그로因하야險詖가생기고 私曲이생기고 派爭 分裂이생기는源泉인故로이를排斥하자함만도아니다 朝鮮의所謂英雄主義란者는 特殊한內容을가젓고 딸어서特殊한 人格的및社會的病態를가젓스니 적정코排斥하여야한다

×

무엇을 착도착은알려하지 안코 연안하게 孜孜하게파고덤비고 못살고는려하지안코 어림누던하게 호이불로버룩삼는수작을하는것은朝鮮의所謂英雄式이다 藁宿不羈하고 小節에걸이어지안는다는觀念이 글호처서그러케것을범도하나 學識과 事理와 技術과 吏務等에對하야는 等不關焉의 엉청한짓을곳잘하면서그것이 英雄의 적더라도所謂사내자식의 하여야할것인줄알고 이런일에沐浸하고從事하고 忠實한者에對하야는 몰이어움출하고細小한亞流의人物인것가티 생각하고 밋고또公言하고잇다 이러한 모든일은 온갓事業에對하야는 空疎한樂觀도되고 意外와가튼誤算도되고 구을러서는組織體의紊亂 紛糾도되고 온갓의曠廢와委靡가여긔서 出發하는것이다 이것은排斥하지아니할수업다

×

不非常한事業家이라는것은中國歷代의 英雄을說明하는말이엇다 그러나中國民과가티打算的이오 事務的이오 利念에도덕지고 치맛흘일에집기게 못살고느는國民은업다 이國民으로서 그러한慣習을쌔러리고 나설수잇는사람일스록 여러가지特長—非凡한點도잇고 비롯오所謂英雄될수잇는것이다 朝鮮人은自來로疎脫하고 또疎疎한世間的인傾向을 보담만히가진人民이다 이人民으로서다만그의所謂英雄主義에 沉醉하야지내려는것은 꼭맛당치 못한일이다 여긔에서예컨데는吏僚의政治로서 手下人을放任 專任 어느意味의踏任을하여왓고 지금에도無責任한總帥式의事業家 執務家를보게되는것이다 失敗의原因은여긔에잇다

×

[學者님]의말이잇스니 古風에무첫고 現代를등지고人情世故에어둡고 그러나그氣質은 汪洋하야足히人世에서 기어려운者를가르침이 人의一種의習性이잇다 朝鮮에는上述한 어짓발은英雄主義와한가지 이와가튼당치아니한 學者와는의風이잇섯다 學者로서 지금說한바와가틈진데 그는依然도바듭록하고實社會로부터 隱遯됨도엇지할수업슬것이다 그러나學識에沉着하고 事理를追究하고沈着하야서 그實務를다하고堅固하게 그操持를직히면서變動되는時局에對하야는 그樂觀할바를 여기닷되 오히려로서拔羣한者의장자못한일로알고 特殊한世界의特殊人가티보는것은 글호이큰것이다 그所謂空疎 無識 淺薄 迂遠한英雄主義를 排斥하지아니할수업다

武漢各師 南昌을協力包圍
主力은南潯鐵道에集中

(上海七日發) 江西에在한張發奎、賀龍氏의南軍은主力을南潯鐵道沿線에集中하야賀龍軍의前線은豐安에잇다고張發奎軍은進昌에서進擊하야對峙中인바武漢派에서는朱培德氏가四日九江에到着하야張發奎氏와協力하고二日다시何健의部下를引率後武穴로부터九江에着하얏스며또唐生智氏는別히一個師를引하야何健軍朱培德軍과共히全力南昌을包圍하엿더라

九江戒嚴令發布 張發奎大軍出動

(上海八日發) 九江 七日 來電에依하면 南潯鐵道沿線에잇는賀龍、葉挺의 共産軍과 張發奎의武漢軍의戰鬪는猛烈하다가共産軍이優勢됨을딸어九江의人心이動搖됨으로張發奎는九江에戒嚴令을發布하고共産派의宣傳을取締하는同時에大軍을引率하고出動할터이라더라

張孫兩氏는 停戰이不必要타고
南京政府를顚覆할생각

(靑島七日發) 張大元帥로부터張宗昌氏를 歷歷히 電招한바그內容은 南北妥協의 條件中에停戰提議가잇는데 거긔에는直魯軍의南下가第一問題되어張宗昌氏로一時進軍을停止하지안코면아니될것이나 張宗昌 及孫傳芳의 兩氏로보면지금에야 討南策에非常이有利하게展開되는이때무슨苦痛이잇슬것이며南京政府와停戰하지안흐면안될것이무엇인가그런데다가蔣介石의股肱으로信賴하는軍官學校出身將校의太半은共産派에左袒하고陳調元、白崇禧部下其他의衛軍人等은孫傳芳氏의歡心을사고저하는現象이오또武漢南京의軋轢으로蔣氏에對한民心은이미離叛하야이제四圍의環境은蔣의自然倒壞를보게되는現在에停戰의要求는圖定하지안는다하야張大元帥의命令을不聽하고大軍을南下시켜一擧에南京政府를瞬間에顚覆할胸算이오妥協은一種의表象이라고思한다말아서第二階段의妥協運動이北京에서再燃한듯하나張宗昌及孫傳芳氏等은徐州의占領을問題로딸아키지안는貌樣이더라

蔣軍續續渡江
浙江서지갈듯

(上海六日發) 蚌埠方面으로부터온消息에依하면揚州方面으로부터南京軍은依然鎭江으로撤退中인데五日도大運河方面으로鎭江에到着한者는第三十一軍二千名에達하야同地로부터蘇州에南하야鐵道警備를하는中이다그런데蘇州로부터다시同軍隊는浙江方面에向할貌樣이더라

排日은非永續的
上海歡迎會席上에서
【芳澤公使의熱辯的感想談】

(上海七日發) 六日午後六時三十分日本人俱樂部大廣場에서芳澤公使及竹內氏를主賓삼고官民合同大歡迎會가잇섯는데出席者는二百五十名이오矢田總領事가主催者를代表하야人事를하고芳澤公使의答辭가잇슨後感想을述하여曰 二十五年前의上海를생각하면隔世의感이잇다滔滔한揚子江의흐름은自然의흐름은그대로잇서故鄕에도라온感이잇다特히當時同一職場에서活動하든當時의人物을意外에相逢하게되것을깁버한다이機會에在留諸君에게希望하는바는日中兩國은親善하지안흐면안되겟다 一部人의謬論으로兩國의親善이疎隔된것과하는일은實로遺憾千萬이다此에對하야諸君은斷然한措置에出할것을생각하는同時에이가려하기를希望한다日本內地의新聞이特히初號活字標題로興味잇게揭載하나이는實로遺憾이다이와가튼것은事件을益益紛糾시키는것으로생각한다日貨排斥은永續될만한性質이아니다또日中兩國間은『장이보트』와가튼것이永續될關係가아니다云云

兩政府重要人
次第訪問

(上海七日發) 芳澤公使는矢田總領事田島副領事吉谷書記官等과同伴하야八日午前九時上海發汽車로南京에가서九日에蔣介石外交部長伍朝樞氏等南京政府重要人物과會見하고九日夜에南京에서軍艦嵯峨로溯江하야十一日에武漢에到着하야武漢政府要人을訪問하고다시十三日은歸途 艦隊風으로下江途中大冶에들어어十五日上海에到着할豫定이더라

北朝鮮의都市에서(上)
萬歲橋畔에서 安民世

咸南의靑年이여! 아니北朝鮮의靑年이여! 또아니全朝鮮의士女여! 나는지금다시一筆로이네들에와서 感想을쓰려한다北朝鮮에왓든 感想을쓰려한다 雄麗하고秀明한山水라든지 百劫餘土인 沃沮以來의상숭생숭지나간자최라든지 떡떡하고도귀여운北國處女들의 興麗한말솜시도다그만두고 지금變動되어가는咸南의 北朝鮮의經濟事情이 畢竟은어떠케이뒤의朝鮮을맨들것인가는것을 一筆로적어보려한다 여긔에는말자조흔風景과韻 詮예업는懷古의感傷만가운鄕土色의짓든낫을이러니저러니 늘어놋코잇는것보담 도엇보담도 朝鮮人의生存! 그의運命을 刻刻으로뒤흔들고 條件짓고잇는經濟的諸事情이엇더케되는가를 한번紹介하고 또하소하고저한다

南進이냐? 北進이냐? 이는저네들이 그資本的帝國主義를斷行함에臨하야 얼마음망사리든問題이다 그러나朝鮮으로부터저네들의北進策이 根本的인國策으로아주구더버린것은 이케다滿蒙大陸에外지進出하게된지금저네들은이一萬四千三百十二方(日)里의朝鮮안에서도시시발할興否도업는것이다 그러나北進中의北進策을實行하는途中에잇는것이다 朝鮮은三南肥沃한다 農産國인朝鮮이 農産國이명으로서 唯一한寶庫로일컷는 저네들은 洛東江流域의모든平野 晉州 咸安의가좌으로부터 金海 密陽 大邱 慶山의大田地와 論山 江景 金堤 泰仁으로 全羅南北 忠淸南北의곳곳의平野를다할러서 京畿에도 水原 龍仁 金浦 通津의주룻 穀産地의樞要部에석리를박고 이케는그의손이뻗어서北部朝鮮에까지들어가는것이다 예컨에는 鐵城平野 지금에는 鳳山 黃平野 信川 載寧으로 黃海道의大平野도 州까지니써천 黃海道의小作爭議가東拓을對手로翩翩하게일어나든것과만가지 또만히는저네들의手中에들어간것이다

產米增殖의政策은 三億一千餘萬의 邇費로서 그第一期計劃이 바야흐로實現되는途程에들어잇거니와이는지금못北朝鮮으로集中되는다 北朝鮮으로集中되는데 黃海咸南兩道가 또그의集中地이니一望無際한平野가 많는耕에適當한눈수로논 田作이만코 作畓하야稻作하는風이南鮮에比하야적은外닭이다 黃海道耕地面積五十三萬八千八百三十町步內에 畓이十三萬一千一百六十町步로서 米八十五萬石餘에덜지안코 田四十萬七千六百七十町步로서 全朝鮮中首位를차지하니 產米增殖의政策이 黃海道로集中되는것은必然한事勢이다

지금咸南에對한產米增殖의案을보건데 定平金津江下流의平野와 北靑南大川平野에 各各一千町步以上의安邊의南大川平野에는五百町步以上의組合이成立되엇스며其他二百町步以上或은百町步以上의것이二個所이오만일今後의計劃으로는 一萬町步以上의大組合이 咸興南東平野에成立되어 城川江의流域으로定平의院水川一帶에까지미츨것이며 五千町步以上의組合이永興의龍興江下流를엇고 虎島半島의뒤덜미를 눌러안출것이며 千町步以上의것은 利原 北靑 咸興 定平 高原 文川 德源 安邊 各郡의河川을엇고서 그平野에成立될이두엇十個所에達하는것이오五百町步以上이九個所二百町步以上이二十二個所로서 農作上에一大革命을닐으키게될것이니 耕地總面積三十五萬六千六百五十二町八段을算하는中에 오즉四萬三十三百八十四町八反의水畓이오 四十三萬四千餘石의米收穫으로서 粟五十三萬八千餘石 大豆三十八萬四千餘石 燕麥四十八萬三千餘石 馬鈴薯(고금마)三千九百九十二萬餘貫 大麻五十六萬四千餘貫을算하는田作物의收穫에比하야 그僅少한量에不過함을보더라도 產米增殖의政策이아즉도還利가만흔咸南의大平野로集中되는것을 또奇怪할바업는것이다

產米增殖의政策이 이미農國인朝鮮의地方經濟에 莫大한變動을닐으키어 一大產業革命을 促成하게하겟거든 하물며저네들의經濟的階段에올러가서 자못長足의發展을하려고 서드는판이오그의幾鋒은바야흐로 北朝鮮의寶庫인咸南의各地로集中되랴? 靑年이여? 지금全咸南은저네들의集中하는工業資本을中心으로一大經濟的回轉을하려하지는안는가

湖北의 共産一掃
各級黨改組

(漢口五日發) 國民黨湖北省黨部는共産黨을驅逐할目的으로三日에改組한反共産的新委員이就任하얏는데政府는다시各級黨部各種工會各地農民協會等을急히改組中이더라

日本政府는 全中國無電握取
秘密裡에劃策또交涉
芳澤氏의蔣氏訪問도이것

(東京電) 日本政府는中國全國各地의情報通信의敏速安全을圖하고中國各地駐在使臣과本國과의情報通信에一新紀元을劃할大計劃을極秘密裡에樹立하고極秘密裡에中國政府와內交涉을하는듯한데芳澤、蔣介石兩氏의會見도本問題에關係가잇다고한다此는單波長無電臺를中國各地의總領事領事가駐在한附近都市에設置하려는것인데目下設置豫定地는北京、天津、奉天、哈爾賓、長春、靑島、上海、南京、漢口、廣東、厦門等이더라

外省否認
(東京電) 旣報=中國各都市에日本의無電臺建設交涉說에對하야外務當局은全然無根이라고言明하더라

全世界的軍縮會議
再明年華盛頓에開催?
米大統領一週日以內意向發表

(紐育五日發) 紐育타임스紙의所報에依하면大統領쿨릿지氏는任期滿了前即千九百二十九年華盛頓에第二次海軍制限會議를招集할意嚮이라한다 非公式으로傳하는바에依하면右軍縮會議는今回『제네바』會議보다도大規模의것이라고하나쿨릿지大統領은軍縮會議의場所로는華盛頓은他處보다亞米利加에잇서서良好한形便인것을痛感하고잇는바이라한다如何間將來의軍縮會議에關한大統領의意見은今後一週日間以內에發表할模樣이더라

海軍의競爭은 全世界의害毒

(보이스五日發) 亞米利加上院外交委員長『보라ー』氏는제네바軍縮會議缺裂에關하야訪問한記者에게左와如히聲明하더라 亞米利加는此際會議의失敗를評價하거나非難치안코將來全世界를網羅한軍縮會議를開會하기에至今부터그計劃에努力할것이라한다海軍競爭과如한것은手段如何를不問치안코全世界에害毒을주어現在世界各國民의苦痛하고잇는納稅의負擔—은다시增加하기로되고國民을壓迫하야奴隸로하는것이다云

鐵筆寫眞

에크! 여긔도커긔도! 작구터지네

002835

奉天票 暴落豫想
現洋買入

(奉天六日發) 官銀號는奉票의暴落을豫測하고現在一般的奉票의騰貴를利用하야金票現洋을盛히買入하는에문에一時에奉票의暴落을招來할것을豫防하야一人의兌換額을十元으로制限하니一般商人은이에對하야强作奉票의將來를樂觀할수업시現洋의買入側에熱心하고잇슴으로因하야從前의官銀號兌換制限高는一人에對하야大洋六十元이더라

東鐵維持策決定
漸進的으로回收外지

(哈爾賓七日發) 黑龍省軍吳俊陞氏는三日來協議의結果鐵道北滿維持策等에對하야左와如히決定하엿다더라

一、海拉爾滿洲里國境守備에一旅二團을配置할
二、黑河方面에二旅를配置할
三、『포그라니치나야』에三國과砲兵若干을配置할
四、東鐵鐵路軍은時時로裝甲車로沿線을警戒할
五、土匪를剿滅하고赤化宣傳을禁할
六、東鐵理事會管理局의實權을中國側에收할
七、東鐵收入은中國銀行專管또는露西亞銀行에折半을保管하기로할
八、東鐵各課長은中國人으로任命
九、電信電話는特別經營으로할
十、東鐵回收는漸進的으로할

不明한貸付로 中露間疑雲重疊
東鐵帳簿檢查中發見

(哈爾賓六日發) 東鐵收益金保管銀行인哈爾賓『다리방크』의帳簿檢查에從事하고잇는中國側新監查員은一切新規貸付를停止시키는一方에貸付資金의行方을取調하든바審查中二百千五百萬元의貸付處가不明한用途가判明되든바銀行當局者에附하야『莫斯科』에照會하지안흐면用途가判明되지안는다고稱하고莫斯科에請訓中인데中國側에서는赤化宣傳用의支出이나아닌가하는疑心을가지고잇스며審查進行에딸아保管金의行方이判明되는露西亞側의弱點이中國側에掌握되리라고豫期되며또中國當局의(一)다리방크의監督(二)保管金折半의即時履行(三)現債에對한三方面으로强硬한態度를보이는東鐵露西亞幹部는그만狼狽하야아조中國側에秋波를보내여問題의延引策을圖하는바今番辭職한氏로부터露若保管金問題의即時解決이不可能한境遇에는사람을派遣하야折衝할것이라는强硬한催促이잇섯다는데露國側의着手한延期策은中國側의强硬手段을促하는結果에잇스리라고觀測하드라

舊露太公
帝政復興費
募集開始

(哈爾賓七日發) 共産派露西亞에露西亞의運動을擬援가起하자帝政露西亞에放浪하든白系露人에게檄을飛하야全世界의帝政復興의聲을우는『니코라이윗치』太公은今番에帝政露西亞의復興資金을世界的으로開始하엿다哈爾賓에도匿名을하고潛入한大公의代表者는朝鮮을逃하야一口十圓以上의寄附를募集中인바哈爾賓地方에는十萬에近한白系露人이잇스나大部分은그날의生活이困難하다特히皆者中將少將이던者나지금은商店의門番과馬車夫等으로잇는形便임으로資金募集도疑問이다

니쇼리쓰크 反共産銃殺
三百中國人境外放逐

(浦鹽威五日發) 最近沿海州의소비에ー트露國當局의反共産黨의取締는자못嚴重하야『니코리스크』市에서反共産의嫌疑로捕縛된者六百餘名中에서百名을이미銃殺되고此外에同地에서逐의罪로逮捕된中國人의三百名에達하는바이는모다財産을沒收하고全部國外로放逐한外라에在留中國人은大恐慌하야大概는安全地帶로避難中이라더라

比島總督長逝
去六日에

(포스톤六日發) 比律賓總督『우드』將軍은曾往부터病弱인바『포스톤』『씩밋갈』病院에入院하야最近第二回手術을하엿던바結果가良好치못하야六日午後十時五分에드듸어死去하엿는데享年은六十七歲이더라

齋藤全權一行
九月二十六日 橫濱到着

去六日『제네바』를出發하야倫敦『巴里』를지나二十二日伊太利『나포리』에서郵船箱根丸에乘船歸朝할齋藤總督은九月二十六日橫濱에入港할터이더라

紐育外二市도 爆彈騷動!
死傷廿二 犯人搜查中

(紐育六日發) 今曉紐育市地下鐵道停車場四個所에爆彈을投한者가잇서死者一名負傷者二十一名을出하고다시同時間에『필나델피아』『볼치모아』兩市에도爆彈騷動이잇섯는데『필나델피아』에는長老敎會를爆破하엿다 當局에서는市長의邸宅을『볼치모아』에서는三市에互한奇怪한爆彈事件은過去七年에涉한國際的事件의主人公伊太利人無政府主義者『사코』『반제티』兩人에對한死刑宣告를不當하다는左傾一派의所爲라고看做하고三市共히警察力을擧하야犯人의檢擧에努力하야緊張味를示하더라

將來의 軍縮協定
可能性稀薄

(巴里六日發) 今回의三國會議缺裂의結果에對하야佛蘭西側은將來에開할軍備縮少會議의協定成立의可能性을다시阻害할것이라고豫測하고잇다더라

英代表는 缺裂責任업다고
英國財政大臣演說

(倫敦六日發) 藏相『윈스톤 차칠』氏는『허숌미아』保守黨園遊會에서左와如히演說을하엿더라 今回의『제네바』會議缺裂責任은英國代表가全然負할것이아니다日本은誠心誠意로軍艦制限의制限範圍內縮艦의單艦敦及建艦을縮少하야費用의節減을希望하엿고英國은華府條約의制限範圍內에大艦의噸數를減少하려고하엿스나亞米利加는그와가튼重要點의討議外지도실혀하엿다彼等은此問題對議는三國會議에서할것이아니다五國會議에서論할것이라고思考하엿다그러나今回會議가一致됨에支障이잇슨것은基礎的原因은英米가各自對等의海軍力을如何히하여야保存할수잇슬가하는點에잇서서見解를相異한것이다即亞米利加는英米海軍力이順數의數字的同數로表現될것을主張함에對하야英國은艦艇數噸數를基礎로할뿐만안이라兩國特殊의狀態를考慮하려한것이다

聯盟理事會延期
理事國이反對할듯

(巴里六日發) 國際聯盟軍備縮少準備委員會는十一月同準備委員會의調査報告書에基하야第一讀會를開始할터이다來月開會인聯盟理事會는此延期가妥當한與否에對하야討議할터이나右討議中獨逸은一般的軍縮은自國의軍縮에對한補足的必要條件이라고思考하고延期에反對할터임으로서理事國大多數도모름직이延期에는反對의態度에出할터이더라

對中同志會
主要方針

(東京電) 對中問題의紛糾로日本實業家側은將來重大한結果를惹起할것을考慮하고今回對中問題에對한一大國民運動을惹起하려고朝野의同志를網羅하야對中國民同志會가有志十名의發起로組織하게되엿다同會運動의方針은對露에도及할것이더라

拓省新設
必要타고

(東京電) 拓殖省新設案은過般拓殖局으로부터來年度新規事業으로서田中首相에게提出하야以來首相으로부터考慮中이든바去四日人口食糧調查委員會幹事會에서먼저同委員會에서新設할與否를調查하기로決하엿슴으로同委員會는急速히審議를進行할터이다元來拓殖省新設에는在野黨及與黨도必要를認定함으로同委員會는新設을承認하게되겟는데大槪政府는來年度豫算에拓殖省新設費를計上하게될것이다萬一審議에手續이걸이여豫算編成時外지대지못하는때는追加豫算으로써다음議會에提出될런지도알수업다그리하야拓殖省의組織權限은數個案이잇스나大體組織權限의內容은

一、大臣官房外에拓殖會議에關한事務를掌할것
一、四局或은三局에分하고局을또三課乃至四課에分할
一、職務及權限은
(가)日本內地及海外移殖民에關한事項
(나)現在에在한朝鮮、臺灣、關東廳 西洋各地에關한一般行政에關한事項
(다)滿鐵東拓等特殊會社에關한事項
(라)人口問題에關한事項
(마)其他一般拓殖에關한事項

다음에網羅하는組織權限의規模如何에依하야決할터이나今日의形便으로는百五十一萬圓內外의豫定이더라

八面鋒

○ 米大統領은、全世界軍備縮少會議를召集할생각이라고、三國軍縮도 成功치못한畵像이、全世界軍縮을經營하것다

○ 孫傳芳은、張作霖의南北停戰令을못지不聽하는貌樣、東南五省의膏腴地를다빼앗기고逆旅에 捷府하는身世를 생각하면、南京城을가는라도맨들겟지

○ 芳澤公使는、中國各都市에無電建設案을、秘密히交涉한다고、總稱無電의代償인가

○ 張作霖은勿論、蔣介石도或을을것갓지마는、通信權의回收를부르짓는、武漢政府는아마머번에拒絶할듯

라ー지自轉車는全國一萬店의
라ー지同盟店
에備置하엿스니 一覽後即時要求하시오

猖獗하는傳染病과 各地에特別檢疫

上海도虎疫患者四十名突破

평북、강원연안에서는대소변을검사

【今年以來朝鮮內患者五、七九三】

올년은 긔후가불순한 관계로각디에 전염병이 만연한다함은긔보한바어니와 더욱이 목하중국(上海)방면에는 호렬자가 성행하야 지난칠일까지에진환자(眞患者)가 사십여명에 달함으로 인천(仁川)과가튼항구에는물론이요 평북으로부터 강원도(江原道)까지의 연안에서는 긔차와 긔선을물론하고 승객에게 대소변을 검사하는터이며 거리디방에서도 경찰관외에검역원(檢疫員)을두어충청도일부(忠淸一部)를제한외에는전부예방에 로력중이라는데 이제 륙월중에 전조선에 발생한전염병 환자수와 사망자수를보면 환자가일천사백이십칠인이요 죽은자가 일백구십명인데 이것을 작년륙월에비하면 죽은사람 팔명이적으나 환자수는 이백구십이명이 증가하얏스며 또이에대하야 금년일월이래 루계로보면 환자가 오천칠백구십삼명으로서작년보다 칠백이십삼명이 증가하얏스며 죽은사람도 구백이십삼명으로 작년보다 칠십구명이증가하얏다는바 이에대하야 병명별로 륙월중통계를보면 왼편에와갓더라

	患者	死者
赤痢	四六九	六二
腸窒扶斯	五一七	六四
파라지부스	四九	五
痘瘡	五六	一〇
發疹지부스	二〇九	一八
猩紅熱	八六	一六
지푸테리아	三八	四
流行性腦脊髓膜炎	三	二

長銃五百挺輸送

繼續密輸中畢竟發覺

장종창군대에게팔어먹어

武器密輸事件詳報

시내정동일번디의팔(貞洞一番地의八)에거주하는 장일(張一)과 일뎡한주소가업는리건춘(李建春)외에 일본인두명을무긔밀수(武器密輸)의혐의자로시내서대문서에서 인치하야다가 엄중한취됴를하는중이라함은긔보한바와갓거니와 이에 동사건의자세한내용을듯건대 전긔 장일은다년 로령해삼위(露領海蔘威)에서 당디일본파견군(日本派遣軍)의통역(通譯)으로 잇다가 동파견군이텰퇴(撤退)됨을딸아파견군으로부터 의료긔계일식(醫料機械一式)를 불하(拂下)함을긔회로 그긔계를 사가지고 조선으로들어와 전긔정동일번디의팔(貞洞一番地의八)에다가 불교제중원(佛敎濟衆院)이라는 병원을설치한후 리면으로 여러가지일을해오든중 최근에일으러 중국군벌(中國軍閥)의 거두장종창(張宗昌)의부하의한사람인 량정환(梁正煥)(조선사람)이 가장자긔와친분이잇슴을긔회로 일본으로부터 총긔(銃器)를수입하야다가 장종창에게 팔면 다액의리익이 잇슬것을 예상하고전긔리건춘외에몃몃일본인과공모한후 장총오백정을 이미수송을 마치고 남어지일천오백정은 장차 대판으로부터 수입하여다가 마저수송하려다가 그와가티발각되어 일망타진이된것이라는데 그외에도 여죄가자못만흔모양이라더라

自轉車탄채 斷崖에墜落

지난칠일 오전팔시경에 평양부내 뎐긔회사(電氣會社)압 강안(江岸)에서 자뎐거를 타고가든부내 경제리(鏡齊里)사는 장기헌(張技憲)(三一)이라는자는 잘못되어 오십여척되는 강안에서 떨어저서 긔절된것을 즉시련일의원에 입원하고 응급수당을한결과 생명에는관계가 업슬터이라하나 매우중상을 당한모양이라더라(평양)

衆人雜遝中 京城驛에强盜

일녀를습격후현금강탈

本町署徹夜大活動

시내한강통(漢江通)삼번디의칠십사호 『사도(寺島)가네』(三七)란계집에가 지난칠일오후 아홉시사십분경 일원짜리 조선은행권(朝鮮銀行券) 구십매를 가지고경성역(京城驛)환전소(換錢所)에이르러 일본은행권(日本銀行券)으로 교환(交換)하여가지고가려할지음에 돌연히 이십이삼세가량되어 보이는양복(洋服)한 조선청년한명이달려들어 일본은행권 구십매전부를 강탈도주하엿다는바 이급보를접한소관본뎡서에서는예를지체치안코 비상선을 늘어어범인을엄탐하엿스나 아즉것데포치 못하엿다는데 전긔시간에는 마츰부산행(釜山行)급행렬차가출발할시간이 얼마남지안하 경성역에는승객으로 왕래가번잡함에도불고하고전긔와가티 대담한 범행을하엿슴은 범행에 계획적될뿐아니라 심상치안흔 범인이라하야소관본뎡서에서는필사적으로데포에로력중이라더라

軌道에犧牲

경원선에또한명

원산시외룡평리(元山市外龍坪里) 엄동원(嚴東源)(四六)은지

生埋된一週日後 生存한朝鮮土工

동포도만히죽은모양

飯田隧道慘事後聞

오십명이상을 산채로 파무든일본반산텰도(飯山鐵道)의『돈넬』속에서 지난륙일 아츰에작업현장으로부터 수척한의 재목(材木)의 빈틈에서조선사람의토공인듯한사람이힘업는소리로배가곱흐다고 하소연함으로우유를주엇다는바 이와가튼 참혹한일이발생된후 그동안일주일 동안경과한금 =까지살아잇는것은건혀긔이한일이라할수잇스며이참사에조선로동자가만히죽은듯하다더라(장야면)

自働車顚覆重傷

전북고창

창자동차부(全北高敞自働車部)

某會社를憑藉하고 富豪金錢騙取

범인은모모사건시국범

鐘路署高等係活動

칠일오후에 시내종로서 고등계에서는 돌연히 대활동을개시하야 시내모처로부터 년령삼십사오세쯤되어보히는조선사람세명을 인치하야다가 무엇인지엄중한취됴를하는중이라는데종로서에서는 사건을 비밀에부치고 발표치아니하나 모처로부터 탐문한바에의하면 전긔세명은 시내모회사의 채권(債券)을 빙자하야 시내모부호로부터 다액의금품을 편취하려든대규모(大規模)의사긔사건(詐欺事件)으로 그들중에는 년전에 모모사건으로인하야텰창생활(鐵窓生活)을 하든 모시국범(時局犯)도 잇슴으로 이사건의 성질은상당 사범계에서 취급할것이나 그와가티 고등계의 활동을보게된것이라는바금종로서에서는목하 계속하야 련루자데포에 대활동을개시하얏다는데사건은점차로 확대될모양이라더라

醉睡하는本夫를 絞殺後遺棄

본부목을매어줄다리기

◇極刑을不服控訴

충청북도 괴산군 청안면장안리(槐山郡淸安面長安里) 김씨(金氏)(二八)라는 녀자와동리장봉이(張鳳伊)(三三)이라는자의두명은살인급사톄유기(殺人及死體遺棄)죄로 지난칠월이십삼일에공주(公州)디방법원에서각각사형(死刑)의 판결을받고 경성복심법원에 공소하야 그서류가팔일에 경성복심법원으로 넘어왓다는바 이제그내용을듯건대 전긔김씨라는녀자는 열네살때에 청주군북이면신안리(淸州郡北二面新安里) 리용원(李容元)이라는사람에게 시집가서 함께살어오며 자녀까지 남매(男妹)를나코 살아오든터인데 전긔김씨는 성품이 본래음란하야 남편이잇는몸으로 작년음력십월 이십일경부터 동리사는 전긔장봉이와 정을통하야 내려오며본부리용원을 살해하고 두사람이함께살자고 장봉이를솔븐바 음력금년정월이일에 두간부와 간부가다시 공모하고 리용원을죽이기로 결정한후 이튼날인삼일에 김씨는본부리용원을 술을퍼먹이어 취해자게한후 그날밤열한시경에 간부와간부가 옥양목수건으로 자는본부의 목을졸라매가지고 각각한끗식을잡고 줄다리기를하야 본부를죽인후 이튼날새벽에그본부의죽은시톄를 장봉이가업어다가 청안읍내(淸安邑內)와 동면효근리(孝根里)로통한 세거리길에내어버린것이라더라

女兒籠絡犯

본뎡서에인치취됴

원적을함경남도원산부(咸南元山府)에두고 현재 시내금뎡(錦町)팔십륙번디 길흥인쇄소(吉興印刷所)에직공(職工)으로잇는 김한대(金漢大)(二五)는 지난오일 오후다섯시경 술이몹시취하야 시내금뎡(錦町)팔십륙번디도로압흘지나다가 부근에서 놀든길어가지고오든 금뎡팔십륙번디 룡산서(龍山署) 근무순사 리광순(李光淳)의딸영희(貞姬)(二)를 붓잡고 희롱함으로 이를안긔리광순은 그무례함을 질책하엿든바 전긔김한대는 몹시어대로하야금후로 리광순의 집으로 뛰어들어가 가진행패를다함으로 하는수업시 본서로인치하야엄중취됴중이라더라

십리손인선(市外上往十里孫仁善) 음식점에새금도업시고용녀(雇用女)로잇던 바삼월팔일에양평군용내(楊平郡內)로줄장을엽을하라고 긔리정순을 다리고갓섯는데 손인선은 칠월삼십일에 양평으로부터 경성에 돌아온후 리정순을 시내관철동(貫鐵洞)칠십번디술장최덕현(崔德鉉)에게 금오십원을밧고 팔아먹은것이발각되어 손인선은 방금동대문서(東大門署)에서엄중한취됴를밧는중이라고

達城强盜

세명만장어

달성군달서면중리동(達城郡達城面中里洞) 김병호(金丙浩)(五九)와 김남석(金南錫)은 얼마전에 대구시(大邱市)에 들어와서 볼일을보고 날이더워진후에 자긔집으로 돌아가든중 리동(中里洞)산모퉁이에서뜻밧게 칼을가진강도네명이 나타나 협박하며 돈을내라하고 만약 응치안으면 죽인다고한후 돈이가지고잇든돈을 강탈도주하엿는데 이급보를들은 대구서에서는 각방면으로 범인을수색하든중 마츰지난오일에 전긔범인이 달성군수성면신암동 신천모래밧(達城郡壽城面新岩洞新川沙原)에모혀잇다는것을 탐문

今日엔鐵血宰相 昔日엔天下겁장이

개만지켜도무서워발을못떼여 케그림자만보아도겁내벌벌떨고

【뭇소리니』氏戀愛史】

녯 『로마』의 긔디이태리(伊太利)의 권하를 손아귀에너코 주름으는독재관(獨裁官)으로 텰혈재상(鐵血宰相)의 별명을 듯는 『뭇소리니』씨! 그도한때에는 로서아의녀류사회주의자(女流社會主義者)와 진긔한사랑의『로맨스』를읽어노앗다 한다 그런데그의상대녀자는『파라파노푸』라는녀류사회주의자인바 그는최근에독일어(獨逸語)로 자긔네의지난사를발한것을 보면이태리사회주의긔관신문『야판티』라는신문사에 두사람이잇섯는데그때에『뭇소리니』는엇지도겁이만흔지야근(夜勤)을마치고밤에나갈때이면 자긔의거림자만보고도 겁을내이고 나무그늘만보아도무서워잘가지를못하며 개(犬)한마리만밤에 맛나도떠는 관계로 『파라파노푸』녀사는항상바라다주엇다한다(로마통신)

山海가튼夫婦誼도 生活難으로缺裂

남편의사정리혼청구에 친가로오다로중에말성

듯기에도潛然한事實

지난오일 오후네시쯤되어 김천읍내대화뎡(金泉大和町)경일려관(京一旅館)에서는 나히 이십세쯤되어 보이는젊은녀자가엇던남자에게 만흔힐난을밧고오는사람 가는사람에게 자긔의사정을 하소하얏다는데 이제그사정을 들으면 전긔녀자는 영동군(永同郡)황간면죽뎐리(黃澗面竹田里)에잇는김원서(金元瑞)의누의순이(順伊)(三)인바그는지금으로부터 삼년전에 대구에잇는최영수(崔永守)(二五)와 부부가되어 이래살아오든중 생활에곤난이잇서 동가식서가숙 하면서 그날그날을 살아오든바 더욱이금년에와서는 한푼의 버리가업고나날이 닥쳐오는생활은어찌할수업서지금으로부터 며칠전에 최영수는 순이를대하야 아모리살라야 살수가업스니 지금부터 리혼을하고 어머라도가 잘―살라고 함으로순이는 어찌할수업시 자긔친정인 황간으로가든 로중

하얏는바 만일이것을 예방하지안흐면 당신집에서는 모다죽어버린다는위협을알으로권긔죠씨의안해는 예방에드는 삼원팔십전을내어 준일이 요사에 이르러 시내동대문서에서탐지한바되어 시내각서에수배를하얏다더라

紅裳에重石싸고 蒼波에少婦投身

싀모학대에견듸다못해

原因은媤母虐待

지난사일 오전열시경에 쏫다운 소부(少婦)가 눈물겨운 한세상을십구세를 일긔로하고 물에싸저한만흔 차상을 버리고말앗는데 이제그죽은원인을듯건대 강릉읍욱뎡(江陵邑旭町)에사는김덕수(金德守)의 며느리 함합덕(咸舍德)(一九)은 열세살때에전긔

가세상을비관한후 치마압헤돌을싸고 깁고깁흔남대천흑소(南大川黑沼)라는곳에서 한쌍집신을남기채싸저죽은것이라더라(강릉)

附加稅反對運動 反對者를處分

삼년동안재류금지

한동안간도가 들석듯하든 부가세(附加稅)문데로일시는큰변이 생길뜻이 들떠든것도 중국인공민대회가 일어나자 흐지부지되고말앗다 한다 그것은 이미보도한바어니와 그부가세반대운동을반대하든시내박재하(朴在夏)김송렬(金松烈) 김해일(金海一) 삼씨는그당시 일본령사관 경찰서에인치취됴중이든바지난일일에 드되어 치안을방해하엿다 하야재류금지삼년언도를바닷다더라(간도)

매맛고失貞

경북경주

경주군강동면 다산동리성백(慶北慶州郡江東面多山洞李成栢)(四五)의장남동혁(東赫)(三)과동리김호동(金虎洞)(五)의 차남 전곡(前谷)(三)은 부근산에서 가리나무를하다가 말다툼을 하게되엿는데 전곡의형데가 힘을합하야 달려들어 수업시따린결과 상처가나고 옷까지찌젓는것은 그대로참고잇스려니와 집안이빈한하야 의복이업는데다쳐첫스니 의복만은 물어달라는뜻으로 애걸복걸하얏든바 그들은 전연거절하고 문밧그로쫏처냄으로 동혁은억울함을 참다못하야 그무리함을 구지친족권

精銳武器와懸河辯 塵合泰山된資金

만단준비를마치고간도를향하다가 남대문정거장에서돌연히톄포되어

【五】

脅迫犯鄭哲和半生

권조선각디에 거미줄가티 혈서동맹(血書同盟)의단원들은 다각기 무장(武裝)을경쾌히가추운후귀신도모르게 군자금(軍資金)모집에착수하야 어느때에는 보기만하야도 소름이끼칠만한 예리(銳利)한 무긔(武器)로써 위협(威脅)도하며 또어느때에는 현하(懸河)의 변(辯)으로써 도도(滔滔)하게 련설하며 (天下大勢)를 론하야 자금데공(資金提供)을강청(强請)한다

그러나이로써권조선에흐터저잇는 일홈난부호(富豪)의 신상(身上)에는일대선풍(一大旋風)이 불게되어 소위돈푼이나잇다는친구들은 벼개를놉히하야 잠조차편안히 자지못하는 반면에 혈서동맹(血書同盟)에서묵우는 서간도왕국건설(西間島王國建設)의자금은진합태산(塵合泰山)으로나날이증가될뿐이엇다

西間島行準備中 當局에事實發覺

이리하야 오랫동안두고사색(思索)에사색(思索)을거듭하든 중대계획(重大計劃)이착착진행되어 평탄히 나아가게됨을본 정철화는 부하들을시키어 자금을 모집케하는일방 자긔자신은 우선왕국건설(王國建設)의 중심디(中心地)인 서간도(西間島)를한번순시(巡視)키로하야 당시의 자긔

南門驛頭에呼角聲 武裝警官突然包圍

부하인리긔영(李起永)외수명의동지를 대동하고 서간도(西間島)로 떠나가게되어만반의준비를가추웟다한다 그러나 그때에는이미정철화의 최고부하(最高部下)의한사람인 민모(閔某)라는자가 경찰당국에매수되어 모든계획과비밀을 폭로 시킨뒤이엇스니 이때부터 정철화의배년의머계(大計)는 또다시 하로아츰의 이슬과가티 살어질실마리를짓고마럿다

경술년(庚戌年)추팔월(秋八月)어느날아츰에 아직것 아무것도모르는 정철화는 여전히 서간도왕국(西間島王國)을꿈꾸며 다수한부하와함께 남대문정거장(南大門停車場)에서 북국(北國)으로향하는 렬차(列車)를 고대하든중 어듸로부터 나는소리인지 난데업는각일성(呼角一聲)에 좌우편으로부터 무장들가춘 다

强盜殺人未遂罪로 十二年間鐵窓生活

피를 쏴내듯 고심참담한데이차 중대 계획(第二次重大計劃)이 맛지못할 이단자(異端者)로 말미암아 미연에폭로되어다수한동지와 함께경찰에 데포되엇는 그후에 경성디방법원검사국(京城地方法院檢事局)에서 심리를밧든중강도급살인미수(强盜及殺人未遂)라는죄명으로 십이년(十二年)이라는 징역한형긔(刑期)로서대문감옥(西大門監獄)으로송치되엇 한다

상(理想)은또다시수포에돌아간 서간도왕국(西間島王國)의 리화의데이차계획(第二次計劃)인 을 바더다한다 이리 하야 정철 부하)의한사람인 민모(閔某)라

酌婦로賣却

부천군다

주면룡정리 (富川郡多朱面龍井里) 에거주하는리정순(李貞順)(一八)은금년이월경부터시외상왕

또光熙町에 赤痢病發生

련일 혹서에 전염병발생이 만흔이때에 시내광희뎡일뎡목일백삼십삼번디 일본인무모(寄子)(三)가 적리병(赤痢病)에걸려칠일오전에격리병원으로보냇다더라

의를하는이때에 본뎡서의 관내

한 장남주 부터량형사(張南柱、富田兩刑事)가 급히현장으로달려가 범인세명만 데포인치하고 방금엄중취됴중인바 여죄가만히잇는모양이며 범인의 성명은 알에와갓다더라(대구)

▲住所不定金海龍(三)▲金春三(五)▲文雍基(五)▲朱謙捕=金某(三)

惡疾을威脅 金錢을騙取

허무맹랑한중

자칭금강산 모사승려김해월(自稱金剛山某寺僧侶金海月)(三)이란자는 시내 숭사동(崇四洞) 사십일번디 조도곤(趙道坤)의 집을차저가서 주인이업슴을 긔회로그안해되는사람에게자긔는 금년봄에 화계사(花溪寺)의 영속에서 석함(石函)을한개 발견하얏는데 그석함속에잇기를금년에는 흉악한병이 류행된다고

전긔려관 문봉조(文鳳祚)란 사람을 맛나문봉조는 전일최영수와친면이 잇슴을긔회로 순이가그의남편 각립이 되엇다는것을긔어히다려다 최영수에게 주겟다는 구실로 그와가티힐난을한것이라더라(김천)

腹中愛兒를 打殺한毒婦

제손으로제배를두들겨

◇滿朔兒를死產케

전북정읍군(全北井邑郡)정읍면 수성리(井邑面水城里)송본(松本)농장압집에서사는리재근(李在根)(四五)의안해는 지난삼일에 그남편 리재근에게 자긔자식을 함부로 따린다고독살이나서 자긔배를 제손으로 쳐서만삭된 아이를 사산시켯다는데 그내용을들은즉 전긔녀자가리재근과 부부가되어이후로 자녀를 만히생육하는중에 그남편의 아오가 불행이죽은후로에그의 자녀들이리재근에게 의탁하매 두집아이들이한집에서 장성하자니 자연잇다금 싸홈질이 생겻는데그럴적마다 리재근은 아비업는조카자식들은 가만히두고 자긔자식들을 책망도하고 때리기도하매그안해는 그것을 불평하야오다가 금월초에는 그남편이또그러는것을보고 극도로 흥분이되어 만삭된 자긔배를 가르치며이속에잇는자식도 나하노흐면 귀모양으로 때릴터이니 차라리내가미리 나치안는것이올타하고주먹과몽둥이로 자긔배를 함부로 때려서 결국은 그아이가 배속에서 죽으매 자긔생명이나살리고저 동군어느의사에게 수술을바다 아이를 끄내엇는데 일반은그러독한계집은 세상에업스리라고비난이놉다더라(정읍)

김덕수의집에『맛며느리』로와서 며해동안 싀부모(媤父母)를 잘봉양(奉養)해 내려오든중 싀모리씨(李氏)는 어린며느리의 일을 잘못한다는 구실로 날이갈사록학대가 심하다가 지난사일아츰에도 싀모에게 학대를밧고 눈물을 삼키며 부자의 몹쓸여음고집을나와친뎡인청덕면회산(城德面淮山)으로향하다가 참지못하야 그무리함을 구지진족권처넘으로 동혁은억울함을 참다못하야 그무리함을

市稅徵收權 無端賣喫

하가면장비행

함북명천군 하가면 화대장(咸北明川郡下加面華臺場)의 시장세는 종래면당국자가 괴좌에짐지고다니는 행상(行商)과 우차(牛車)에 짐실고다니는 행상어물(魚物)장사 축물(畜物)장사 등에한하야서 삼전식바다 오던바 최근에 이르러서는그징수권(徵收權)을 화대구락부(華臺俱樂部)라는 단테에무슨밀약리에매도한후 소규모의 상인은물론하고 심지어 계란두서너개식가지고와서 파는촌 부인네들에게까지 삼전식바다 넘으로일반면민은면장현두연(玄斗淵)씨비행에대하야 대분개하는 동시에이러한비행을묵과하는경찰당국과 화대구락부사이에 무슨 연쇄뎍관계나잇나하야 그정례를 폭로하려고고심중이라더라

한칼에 四人負傷

술갑을졸으다 말다듬한끗테

전북정읍군(全北井邑郡)립암면거주막(笠岩面鉅酒幕)에서술장사하는리규현(李圭鉉)(五)은동리 력이달칠일에 그안동리 왕십리(往十里)농민들의 잔치에 돌어가서여러사람과 언쟁을 하다가 결국리규현이가 단도를 가지고 사람을 맛나는대로 벌려서네명의중상자를 내고자긔는 그면주재소로 잡혀가고 중상자들은정읍의원으로 메어다가 치료중이라는데 그내용을들은즉 왕십리농민들이 칠석을 당하야 리규현의집에가서술을사먹고 회계가잘못되엇다고 리규현이와 언쟁하다가그와가티네사람의중상을내인것이라더라(정읍)

賃金은 갈러서먹어

굴길농장에서

전남령광군염산면등남리(全南靈光郡鹽山面峯南里) 굴길농장(堀吉農場)의 간석디 개간공사장(干潟地開墾工事場)인부들은 그비참한곤경과 울분에싸인 원성이날로심하야간다는데그내용을탐문한바에의하면 전긔농장에서는 방금매일이삼백명의 인부를사용하게됨을딸아 전표중매(傳票仲買)미곡、잡화상들이 각처에서모혀들어 쫙리를도모하든바 이를여보군길농장에서는 수천원의자금을들여 음식뎜을설치하고 일방으로는 인부임금의 현금교환을절대로 하야주지안코 일방으로는 소소한조선사람의전표중매와 미곡、잡화상 등을 전부몰락시킨후 모든것을 독뎜하야 매일발행하는 임금전표는 그음식뎜물건과 상환하게하는바 거긔의물가는 현금시세보다 사오할이더비싼으로 금년가티흉독한더위에 하로종일 로력을하고 겨우일원미만의 삭을바다 글로져우련명을 하여가려는인부들은 적은 임금에서 이와가티 억울한착취를 당함으로 이중삼중의 착취를 잔인하게하야 인부의원성과 일반의비난은 점점눕하간다더라(령광)

醉興에喪命

대녕강에서선유하다 취흥에무참이죽엇다

지난륙일 하오륙시경에 평북박천(平北博川)대녕강(大寧江)에서 선유하다가 박천읍내김태순(金泰淳)이란오십삼세된로인이 취흥에겨워뛰놀다가 무참이싸저죽엇다더라(박천)

◇最新式謄寫版

금번동경데일등사당(東京第一謄寫堂)에서는 재래에잇든 등사판(謄寫版)과는 전혀그구조를 일신하야 등사관계에 일대혁신을일으킨개량품으로 여러가지의 편리한특장을 구비하야서 절대로 타품에추종을 허치아니 할만한우량품을 시내본뎡(市內本町)條崎商店)에서조선총대리뎜(朝鮮總代理店)을특약하얏다고

妻失行미워 自刀로自刎

간부를찌르랴다 노치고

지난삼일 충남아산군 신창면행목리박순보(忠南牙山郡新昌面杏木里朴順甫)는 동면동리구장 리텰민(李哲敏)을 칼로 찌르랴다가 도주함으로 목적을달치못하고 분을못이기어 자긔몸을찔러서 상처를내엇다하며 전긔리텰민의 부정등속을 비롯하야집물을전부 파손하엿다는데 이제그자세한 내용을 탐문한바에의하면박순보는 원래 가세가극빈하야 항상외출하는틈을타서 전긔리텰민은 박순보의처와 사오년전부터 비밀히정을 통하야딸까지형케나두엇스되본부는항상하고여전히 성욕을 채워오던바간부에게조롱밧든말로만류할도불구그와가티일장풍파가잇섯다더라(아산)

身病을悲觀 結項해自殺

시외고양군 룡강면 공덕리(高陽郡龍江面孔德里) 일백삼십삼번디손창엽(孫昌燁)(六〇)은지난칠일오전 세시경 자긔집뒤문에 목을매어자살(自殺)하엿다는바 자살한 원인은지금으로부터 약삼십오년전에 우연한 관계로실명(失明)이되어 이래집안 사람들에게 괴로움을끼치는 것을항상비관하던 끄테결국은 염세(厭世)뎍자살을하고만것갓다더라

學校專門窃盜 西門署에逮捕

칠일오후에 시내 서대문서에서는 정동(貞洞)부근으로부터 부산초량동일백구십칠번디 (釜山草梁洞)에본적을둔 전과 삼범(前科三犯)인 김재수(金在守)(三)를데포하야다가 목하엄중취됴중이라는데 그자는 작년겨울부터 시내각학교를 전문덕으로돌아다니며 절도를 전문하든자로 그피해액은 상당히만흔모양이라더라

◇朝鮮之光社移轉

시내경진동(慶雲洞)구십오번디에잇든 조선지광사(朝鮮之光社)는 이번에 동원동이백이십삼번디로반이하엿다고

淋疾梅毒

全治保證無効返金

患者福音

림질의 신구병을물론하고 매약이 무효하야 난치고질로고생을 바드시는 모든환자께씨는 다보원으로 오십시오보원에서 제조한 영약은 조금도 거짓말이업고 다만신용하는 고집분말입이올 시다보원에 독제 텐질약을 복용하시면 근체되고다 시발생하지안코 복약한지불과 이십사시간이내로 요도로부터 뇌와 가래침가튼부정한액이누출하는이 세상에희귀한보약이올시다

(약가는 경중을 사원 중용 륙원오십전 송료 오십오전)

매독의 병증은사람에생명을 빼앗는무섭고두려운 병이라 할수잇스니다 엇더한매독환자도 륙궁화한원 와긔타 여러가지 약을복용하여 도효험이업스신분은 보원에 약을 한번복용하시면 안덕에 효과가나타낫니다 이세상에 나타낸 신긔한 약이니 하여보십시오

(약가는경중을 사원 중용 칠원오십전 송료오십오전)

京城府天然洞四八番地ノ四

保生藥院

英國裁縫絲大販賣

今回弊商會에서裁縫界에最好評이有한左記英國센트날에제사회社製造裁縫絲를代理販賣하오니特約販賣하시거나直接多數購買코저하시는분은弊商會로來問하시압

◇鎖 票 (사슬표) 二千四百碼

◇封套票 (봉투표) 二百碼

◇錚 票 (삽 표) 二百碼

代理店 英商타운센드商會

仁川府山手町三丁目七番地

土地建物擔保金融

金融御申込은手數料等一切不要秘密迅速

御相談申上候

京城黃金町二丁目五十五番地

株式會社 東京建物 京城支店

電話本局 長 一三八一 一六八一 番

八月六日부터

酷暑一蹴、納涼映畵大會다

그라스、에이고트映畵公開

유나이데드애지스트特別提

다그라스째아팡스氏傑作品

또큐 全十一卷

메리애스터孃와녀오랜드氏

잔바슐트氏작크마드날氏助演

아드에이코드氏―快演品

西部의脅威 全五卷

●유社獨特쓸유써드單篇喜劇

年功 全一卷

다음차레다 全一卷

■次週封切■

快傑또로 全八卷

斷髮북그러워 全八卷

外某特作映畵 全七卷

社국유 團成社 光電 九五九番

高級映畵를보시라면반다시團成社로!

當八月四日부터大公開

●喜活劇大會가이러나는今週에

●핑상한準備의名畵!

米國스다―피―림會社超特作

구리스데―長篇大喜劇

映笑爆笑!抱腹絶倒의大喜活劇

시러슨아조머니 全八卷

喜劇大王!시도니자푸링氏大熱演!

●大메도로골드윈社大傑作●

正喜劇 都會의女子와시골處女 全七卷

●本社名優總出演

●大월니암폭스社大力作

大喜劇 轉轉橫逆 全三卷

實寫 폭스時報 全一卷

納涼慰安……入場料特別大割引

階上 大三十錢 小二十錢

階下 大二十錢 小十錢

市內 優美館 光 三九五

慶南馬山府午東洞裵寶汝氏는性本至孝하야其於養老父母에盡禮無憾케하더니去乙丑七月十九日暴風雨에其先親墓庭數年培養한栩十餘丈되는一株가倒하엿스니可惜而氏가抱而痛哭矣러니經夜後偃忽復起故로墓下洞人이擧奇說于面所하엿고又於乙丙歉年에氏가所有地四千六百五十坪을捐寶하야洞里貧民戶稅를替納하얏고又甲辰秋海溢時에洞里頽覆民家를給除復古에浦中에立石頌德하고又建閣完立이더니現自去思碑顚倒한것을一一收運하야鬪五倫行實軍刊所로氏의孝行及慈善事를褒彰하엿삽기世界公眼에獻照코자하와玆에布告함

昭和二年八月五日

馬山府萬町 權在玉 告白

衛生上 便所에는、必히 이마쓰蠅取粉

臭氣를오막시요!

便所에이마쓰蠅取粉을뿌리면 臭氣를完全히막고、蠅、구데기等을全滅하고、傳染病의豫防이되는고로일노―오러衛生上꼭實行하십이조코、一罐十錢、一罐二十錢、牛罐一圓十錢、一罐二圓到處商店에서販賣若有品切時는大阪京町堀上ゑ今津化學研究所(振替大阪六〇九番)으로送金申込하시오

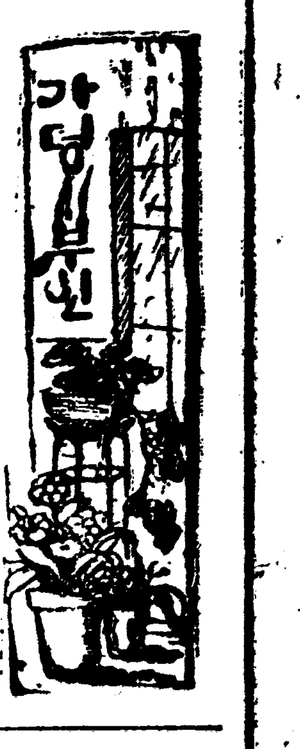

가뎡평론
어린이ᄯᅥ리는폐단
公平生

◇입에서 옹알말도 되지못하지마는 우리가뎡에는 「어린아이는 매업시길으수업다」하는말이잇습니다 우리에게 뎡변을 권력자들이 무리하게 베풀ᄯᅢ에 그뎡변이 아모리가혹하다할지라도 힘에못이기어 그대로복종하는것이 우리의심리에 엇던반칭이나 효과를엇지못한다는것을증명히 아는우리들 약한 어린아이들 무리하게 매로써 욱여대라는것은 현명한부모들의 아이길으는방법이라고는할수업습니다

◇흔히 부모가 자식을매질하는것은 그자식이 미워서 그런것이아닌줄을 압니다 그러나 ᄯᅢ린다는사실은 엇더한경우에든지 확하고 일어나는 일시의감정을못이기어 그대로 전후를불고하게 됨니다 이ᄯᅢ에 이감정을못이기어 ᄯᅢ리는것은 결국 증오의감정도 업다고 할수 업습니다 이것은 남자보다도 녀자편에 더만흔 폐단입니다 엇더한녀자는 아모리 사랑하든자식이라도 제감정에들리면 덥허노코 매질을합니다 그러나 이러한것이 그아동의장래에 엇더한 결과를 생기게할것을 생각하면무섭습니다

◇아이는 인도할것이오 강제할것은 못됨니다 자식도스스로 깨처게할것이오 억지로잡어너흘것은 못됨니다 무엇보다도 자식을 갈으칠사람은 행동을 감정대로 쒸쒸는안됨니다 그리고 그들의보는세계와 생각하는세계는 우리와는 관연히다릅니다 첫재자식을 길으려면 그들의 보는세계와 생각하는 세계를우리가알어두어야할것입니다 그것도 짐작못하고 함부로엇더한판에다가그의행동을집어너키위하야 매질ᄭᅡ지하게되는것은 그사랑하는자손을 그릇처바릴념려가만흔까닭입니다

삼개월만에 나에게간단

남여별사(永別辭)비슷한편지한장을보냇다 그편지의골자만 소개하면

××씨 당신은죽업할수업슴니다 당신을대할면목이업습니다 나는리닉이먹은한 가뎡의주부(主婦)가될자격이업습니다 ᄯᅩ한나의사랑은 발서식어버렷습니다 이것만은 내자신으로도엇지할수업스며내자신도 이가른불행한감정의 소유자임을슬퍼합니다 언제나 한번잇슬것이오 오히려 일즉이파렴된것만 피차를위하야 불행중다행이겟지오 나는 나갈곳으로갑니다(하략)

이가튼 편지를바든 나는분하다힘지술프다힘지 모든 판단을일진 허수아비가되어 이래사년동안을 술(酒)로벗을삼고 당베로친구삼어 그모든쓰라린 추억을잇고저하나 원적원적한 그생각은 ᄯᅢ만잇스면나를 괴롭게함니다 그는나와 갈린후몃해이못되어 ...

녀자ᄯᅢ문에 (1)
고통당한남자의이야기
붓잡을수업는건 녀자의변하는마음 (下)
녀신으로단단히미더든것이 뜻밧게악마의화신이던가
臥龍山下 獨身者

사랑의줄ᄯᅥ름부터엿집은

나의할분감정은 학교안의 공기가 전파는여판으로 지극히무겁고 렴렴한것을 이기어나아가지 못할줄을 알기ᄯᅢ문에 교장의주의명령이 잇슨지 이십여일후에 단연히 학교를사퇴할 결심을가지고 교장을방문하야 자긔결심을말하고 말리는것도 듯지안코사직원(辭職願)을데출하고말엇다 그ᄯᅢ감정은 존엄한사랑의더상으로는 요만한디의를 버리는것이넘우나 적고 감산것이엇든것입니다 내가학교를 고만둔후에는 그도그학교에 혼자잇는것이 퍽을한향야에 외로히ᄯᅥ러커잇는것가태서 슬슬하고 견댈수업다하며 사직을하야 바렷습니다 그리고는두사람은오직사랑의실마리의옷과옷을잡고줄다름질을치고잇섯습니다 더업는세월은어느듯무덥고씨든여름철을지나고산들산들부는바람이말(馬)을살쐬게하는가을(秋)철이되엇습니다

그동안에우리두사람은

모든 준비와 결심을한후두집부모에게 사실을고백하야 정식으로 결혼신청을하게 되엇습니다 처음에는다소 설왕설래도 잇섯스나 그와나의 태도와사랑의정도가 여간조고만틀만 그것으로파괴되지안흘줄을 짐작한 두집부모네들은 윤허하게 되엇습니다 승락을밧게된두사람은 한울에나올듯이깃버하야정신을일흘만큼 지각이뎐도(顚倒)되엇습니다 두집에서는 결혼준비에 밧버섯습니다 어느듯정한 날자는 돌아왓는데 그중에도오래동안무미하고 단조하든 내가정은신인을마지하는준비에 자못수선하얏습니다 결혼식도 형식에ᄯᅡ라 무사히 지냇습니다 서로사랑을주고 밧고한지돌만에두사람은완전히련애(戀愛)의승리를엇게되매다시금넷날의단꿈을 추억하는 한편으로

소위첫날밤이란것을당

하게된 그와나는 수집고붓그러운생각이가슴을차지하야그날밤은한잠도일우지못하고몽롱한감정으로 지내고말엇습니다 삼일이된뒤에 그와나는 한쌍비닭이가티신혼려행(新婚旅行)의길을ᄯᅥ낫습니다 이신혼려행의 길이 그와나와의사회가판단되는갈림길이엇슴을신(神)이아닌나로서 짐작하얏슬것이며생각이나하얏섯스릿가? 우연이나는그곳에서엇던친구를맛낫습니다그친구를반나는순간에그는새파라케얼골빗이질리지를안습니가? 나는대테엇던영문인지곡절을몰라여호에게홀린것가티 두사람의 얼골반번가려처어다볼수밧게업섯습니다 그러나 그자리에서 그두사람사히를탐색하는것도 조급한 것가타야 어물어물 그자리만은피하얏든것입니다 일주일예뎡으로ᄯᅥ낫는데 이틀맛게지내지안흔 그날로 바로올려가자고 그는보채고졸랏습니다다듯지를안흐니ᄭᅡ

자긔혼자가겟다고주장

을하는데 그래언하고 서슬이푸른태도는 그를진한지 일년이넘은그ᄯᅢᄭᅡ지 보지못하든 태도이엇습니다 나는속으로 의심과ᄯᅩ한질투의심리ᄭᅡ지 발작하지 안흘수업섯습니다 그곡절을 물으니그는다만 알ᄯᅢ가잇스니 깁히뭇지말라고 할뿐입니다 나는자못불쾌한 감정으로 그곳을ᄯᅥ나기로하고잇자니ᄭᅡ 한시간 후쯤하야 길에서만난그친구는 일부러어사람을시켜 은근히 좀나와달라고 명함에글을 적어보냇슴으로궁금하든판에 나는즉시 잠간다녀오마고 그에게일은후 려관을나서서 그가지뎡한 어떤료뎡(料亭)에가서그친구를만낫습니다

그리하야그의 근본 행색을비로소알게된나는 ㅅ망락담과 비분강개한 뒤범벅이된 감정에내려눌려 마치천길이나 되는구렁에ᄯᅥ러저서머리를부듸친사람커럼거의

감각을잃은 사람가티되

어려관으로돌아왓습니다 그의정톄는대테어ᄯᅥ한고하니그가십륙세ᄯᅢ에어느시골에서엇던사람에게로출가를하얏다가일년이채되지못하야그위인이ᄯᅮᆨᄯᅥ지못하다하야 바차고다시학교에 들어가서공부를마치고선생으로가게되엇다합니다 그리자그의집은 거긔잇슬수업서서 경성으로 반이를하야왓슴으로 누구든지그의 정톄와 과거를알수업스며 호적(戶籍)에도 처녀 그대로잇섯든것입니다 나는 집에돌아온후로 실진한사람커럼 멍하니 혼자탭가슴만일코 쑬먹은 벙어리모양으로 부모에게말할수도업서 얼마동안 잇섯습니다 그리다가 그와나사히가 틈이생기고 거리가멀어짐을ᄯᅡ라 그도 나를속히고롱락하얏든 죄스러운 생각의지배이엇든지 ᄯᅩ는 칭빈한나의살림에실증이낫든지 혹은 사랑의줄이ᄭᅳᆫ어진형식의부부살림을 괴롭게녁이엇든지 자긔집에돌아간지

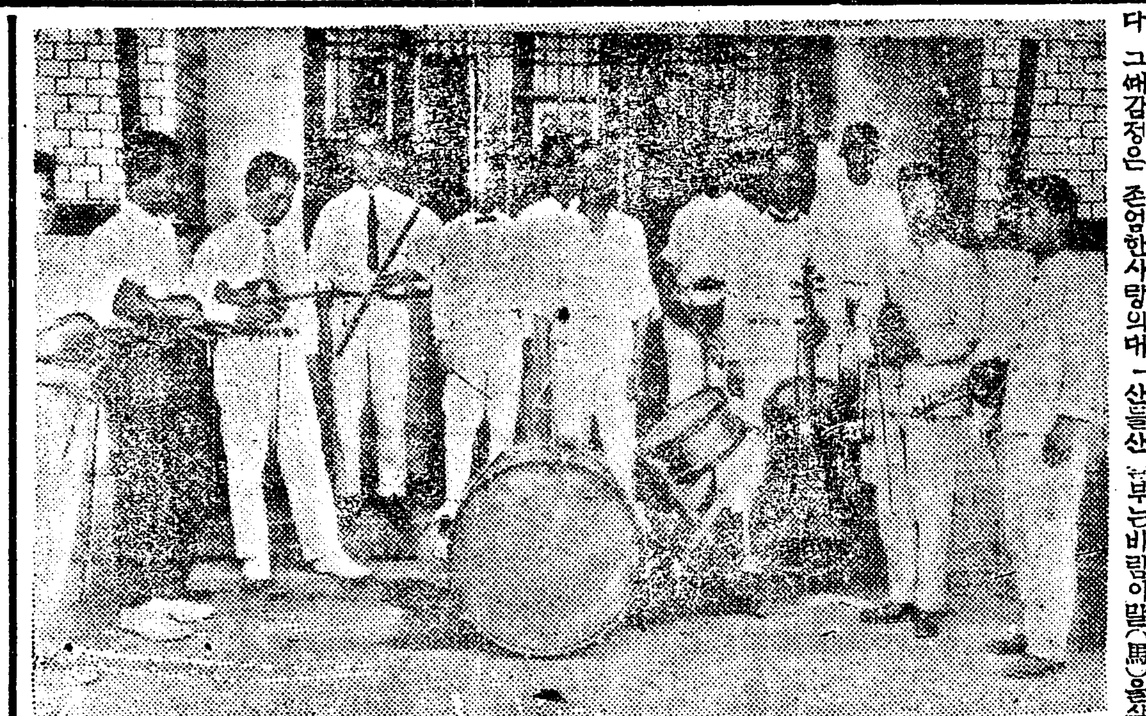

◇寫眞說明◇ 조선극장관현단이 부민납량음악회를열기위하야매일련습에ᄯᅥ동하는광경(작일기사참조)

멍텅구리 ᄯᅩ나왓소 (1) 헹가레

【一】오래간만에 나온멍텅
【二】그동안시냇다는 이약이
【三】개시로 놀림가음
【四】엿차 헹가레다

學藝
飜譯藝術의有機的職能 (十七)
鄭寅燮

『나는昨年인가 『學之光』에서 『쇼오』의代表劇『人과超人』에對하야 엇던程度까지의內容的論述을하면서 『쇼오』其人에게對해서도 닭앙이잇섯다마는『海外文學』二三號에서『쇼오』의劇藝術과其思想的內容의必然的傾向―이라는總體的『쇼오』의長論이發表될것이엇섯다 그러나事情에依해서 그原稿가 내손에잇지안햇기 ᄯᅢ문에 할수업시 그에連續된 作品檢討를 爲밧구어몬저실은것이다 該設讀者에對해서 特히이점을諒解해주기바란다 그럼으로 여긔서 나는새삼스럽게『쇼오』에게代해서는 區區히論하려하지안흐려하나마 여러가지意味에서『피란델로』와對照해서引用되는限度에서 적은重複을免할수업는가한다

『쇼오』가 最近文藝界에一大센세이손을일으킨그만큼 그리고 그가英文壇의모쓰러인것만큼 最近世界의新聞紙文藝附錄에서는 伊太利老劇作家『피란델로』에對해서 大小의所聞을不拘하고 紙面을 앗기지안는다 實로伊太利最近의 消息을綜合하면 그는伊太利文藝界의鬼神이라아니할수업다 그의生涯에對해서는 언젠가朝鮮의新聞紙上에 가장簡單하게나마적히엇는가記憶함으로써 길게쓰지안흐려고하나 自己나라에서 大學을마치고 獨逸의學府에서 硏究하야 羅馬의女子高師에서 伊太利文學을講義하면서 四十餘歲ᄭᅡ지 自己의獨創性을試鍊하고잇섯슴에는 驚異로운忍耐精神을讚揚아니할수가업다 「쇼오」가 音樂批評家로 ᄯᅩ는小說作家로ᄯᅩ는『革非안協會』의일원으로 成功하기보담아―처―氏가 論評함과가티 『氏는現代第一流의 主智論者요 其本領을 劇에依하야 表現한사람이라』함과마찬가지로『피란델로』도 그가小說에서보담 劇作家로서의本領을把持한 近代에稀少한主智論的機智家이다 歐洲의여러劇場에서 그의劇作이上演되엇섯고 數年前에日本서도『作者를찾는六人의 登場人物』『各人各說』이譯되엇스며 築地小劇場에서는 大正十三年十月二十六日부터 三日間非公開로前者가上演되엇고 後者는土方氏의出演과 伊藤氏의舞臺裝置로서 十四年十一月二十七日부터十日間十二月『마치네로』上演되엇든것이다 氏는現在小劇場을經營하야 外國의劇團을 演出시키고 ᄯᅩ는自國의創作劇을 歐洲他國에 伊太利式鼓舞와 宣傳을爲하야 巡廻公演에도 努力한다함은 海外文學의文藝消息에 傳해잇는바이어니와 氏의精力도 그六十餘年齡에比하면 놀라울만치强烈하다

「쇼오」의筆力이 無盡함과가티 「쇼오」든지 「피란델로」든지 이兩人의劇藝術은 過去의手法에서는發見하기어려운 衝突과 撞着이가득하고 그構造가奇怪하고複雜하며 側裂的逆說이잇는同時에 恍惚的妙解가充滿하다 平凡한劇作家로서는 冒險일는지도모르나 그들에게는 冒險도아니요故意도아니다 作中人物은 作者自身들의傀儡요어릿광대이다 거긔에는作者의思想과哲學이 徹底한臺詞로맛김업시차잇다 그들의作者들은 自己들의哲學말로서그들人物을울리고ᄯᅩ는實하고잇다 『새로운哲學이업시는새로운劇이업다』하는말은『쇼오』와『피란델로』에게適用함에 가장遜色업는行句일가한다 그들은世上에흔히보이는 劇作의好感을살여는劇藝的妥協이업고 觀衆은그들의劇에征服되고 殺打擊的痛快에서 自己自身을돌본다 何如間『쇼오』와『피란델로』는 現代世界의劇作家中에서 別種의異物이요 그作品도傳統的戱曲拔이라는 다른珍味들가젓다 『쇼오』의藝術은飛躍的이요 撞球的이라면『피란델로』의藝術은離脫的이요撞球的이다『쇼오』는奇요『피란델로』는怪이다 그리고둘다獨創的이요天才다

의상 서울 생활비

[문] 본인이 학교ᄭᅡ지 뭇대로 정성으로 이주뮬하라고 게획중인바 가족은칠인 가족인데 월세집으로 일년에평균 얼마만한생활비가 들게될는지요 생활은룰론 보통생활을유지하겟스니 자세한것을 수자로 명세표를 발표하여주십시요 서울에서 ... (瑞山一讀者)

[답] 생활하는 뎡도는 천차만별이니ᄭᅡ 얼마가묵든다고 말하기는 어렵습니다 지금당신의생활이 중등뎡도라면 상등을어데다 표준하여주는지 그것도알수가 업습니다 그러나 항용일곱식구가 살어가자면 절략하여도 일년에 천원은 들것입니다 수자뎍으로 예산표를 무미는것은 살림할그사람의 생각머로하는것이 조켓습니다 그리고당신이 무슨뜻으로 경성반이를 주장하는지 알수업스나 그리유가 다만학교입학이라면 차라리집은 그머로두고 당신만 입학하도록하는게 조흘듯합니다 도회생활은 그다지조흔것이 아닌줄압니다(一記者)

시골서던백 만상자인륙

십세갓가운 늙은이의 셋재첩으로가서 황금의세력과 허영(虛榮)의뎐당(殿堂)에서 자미잇는생활을 한다고합니다
아! 이세상에 이가튼녀성이 경성드뭇하게 잇는것을 ᄲᅢᄲᅢ로듣을ᄯᅢ에 나는나의과거를 생각하며얼마나 붉첫는지 부끄럽엿든지오 신녀성이란가면을쓰고 소위지식이좀잇다고 날뛰는 이ᄯᅢ의우리가 아즉도업다나 잇슬을생...

七月七夕에
牽牛星과織女星 (一)
劉道順

밤하울에 數모를 星辰이모래알가티 散在하여잇는것은單히 自然의 實在로만 생각할수업습니다 星辰의 雄大함과 遙遠함과 無限함과 久遠함은實로 놀래지안흘수업는 神秘입니다 이神秘的事實은 不可思議한 敎訓으로와 人生에게 間斷업시 無窮한 暗示를베풀고잇습니다 自古以來로 人類는이暗示에서 무엇을所得하엿습니까 人類는 多種多樣의 想像으로奇拔스런운 神話와傳說을創出하야 生活에貢獻한바만헛습니다 印度詩聖『타―골』은『人格의世界』라는 글가운데서星辰을 無言의神의목에걸린 金剛石구슬갓다고하엿고 基督敎聖書에는 星辰하나이 信者한사람이라고하엿습니다 이밧게『쇠리아』神話와 中國史記에도星辰에對하야 奇異한記錄이 山積하여잇습니다

過去의 우리나라의文化는오로지 中國文化에 依支하여왓슴으로 星辰에對한傳說가튼것도 民族의獨特한 色彩를띈것이별로업습니다 다못北斗七星中에하나인 文曲星에對하야簡單한 傳說이잇습니다 高句麗名臣 姜邯贊이가 文曲星精氣를바다 태여낫다는것으로 總理大臣이된後 中國使臣과 面會하든笑話비슷한니야기가잇고 다음에는中國에서發源하야 輸入된것이나 七月七夕에牽牛星과 織女星에對한사랑의傳說이 普遍的으로周知되어잇습니다

◇ ◇ ◇

나는지금 밤空氣에싸운 靜寂의뜰가에안저서 七夕의밤한울을둘어보며 牽牛와 織女에對한 사랑의애닯는 傳說을凝想하고 새로운感慨에잠겻습니다

◇ ◇ ◇

牽牛星과 織女星은 男女星입니다 이두점은 男女의별은不義의關係를맷저 한울님압헤罪를 지엇습니다 한울은大怒하야 男女두몸을 한곳에同居하지못하게하엿습니다 牽牛星과 織女星은 애닯은사랑의遺恨을품고 銀河水를 隔離하야 相思의熱病으로 지내게되엇슴니다 착하신 한울님은 이두男女에게 永遠한禁錮의 刑罰을내리웟슬것이로되 두男女의불가티ᄯᅥ거운 사랑의情景에는 참아慘酷한 手段을쓰지못하고 幾分의 同情이라도 베풀어서 一年에 一次式 銀河水를 건너와 瞬間이나마 사랑의 遺恨을 하소하게하엿슴니다

말윤수

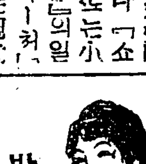

자미잇는우슨 말이잇거든적어보내주시요

박색

몹이ᄲᅡ저서 죽을번한 호인이 자긔를 건저준청년에게 말하엿다
『자네는 목숨을건저준 은인일세 무얼로은혜를갑나 자네나 의이딸안테 장가를 들게……』
이렛더니 청년은 그의딸이란 처녀의얼골을 흘긋보고는 두말업시그로인을 강물속으로 밀어트렷다

文藝錄

어느作家든지一平生을두고얼마만한作品을 내뭇는가하는것은 興味잇는問題이다 죽은屍體를 모아노흐면 山덤이가리만흔東西作家中에 第一多作으로有名한이는 역시『알렉산더―주마』라할것이다 그는通俗小說을잘쓰는데에도有名한이도 이『듀마』이다 ▲每申에何夢李相協氏의飜譯으로連載되엇든『海王星』과ᄯᅩ한瞬星李湊學文氏의飜案인『紅淚』가『듀마』父子의作品인것은누구든지아는바이지마는 이父子中에도大『듀마』가多作으로世界一을占하엿다 ▲佛蘭西사람은世界어느나라사람보다 精力家가만흔所以인지는 알수업스나 一週日을잠을아니자고 作戲計劃을하엿다는 大衆翁도잇거니와 그보다더엄청나게 二百五十七卷의小說을쓴사람도잇고 作家中에도『발사크』와가티百卷쓴多作家가잇스니 이는『듀마』이다 ▲이것을다『주마』自身이써다고는할수업스나 적어도그못이아니들어간作品은업다고한다 ▲그어느ᄯᅢ에는 讀者의需要에應하기爲하야小說製作所를난들니까 其中에는或自身의못만으로된作品이업슬는지도알수업슴으로 粗作이잇는그것만큼玉石이混淆한곳집이그作品中에업지안타고한다

九日放送 라듸오 프로그람

午前九時五分相場放送▲十時三十分料理獻立日用品市勢▲十時五十分相場放送▲午後零三十分講演朝鮮經濟界에對한釀造產業의任務劉公民▲一時三十分天氣豫報▲一時四十分相場放送▲三時四十五分相場殘部뉴쓰▲兒童時間▲六時三十分連續童話三男妹第二回高漢承▲趣味講座傳書鳩이야기第二十師團使鳩隊長陸軍中尉平井楢次郎▲映畵解說熱砂의舞金永煥伴奏DS管絃團▲西道雜歌演奏李玉淑▲뉴쓰天氣豫報翌日順序發表▲時報뉴쓰天氣豫報▲長唄新花月桃太郎▲長唄五色의新三銃杵屋芳枝同住의家元▲映畵解說流轉櫻田耕作和洋樂伴奏▲翌日順序發表

새세상사람들 (五의二)
柳葉 作 李青田 畵

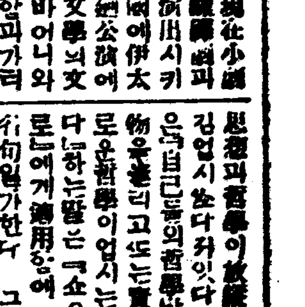

쇠돌이는 머슴방으로돌아와서 한편구석에돌을 기대고생각을하여보앗다 방안에人목에는삼사인이돌려안저장긔를두고잇다 원래어렷슬ᄯᅢ 자긔가복섬이를 그리워서 말도못하고속만태워가며 지내다가 하로는그이를낫나서 정각뒤에서 꼭붓잡고 자긔의속말을 다할가하엿더니마는 그만소리를지르고 다라난이후로는 다시는복섬이를보면 입부면서도 밉고 다정하면서도무섭고 해서 좀엇더케던지 어렷슬ᄯᅢ가티서로 간격업시 친숙하게지날작정으로 어려서 서로 놀려먹든 버릇으로 맛나면가만둘여다가도놀려도보고 하엿다 그러나놀리면놀닐사록더욱노염을두고복섬이는자긔에게서멀어첫고나종에는자긔를버리고시집ᄭᅡ지가버리엇다 그ᄯᅢ에 자긔는웬셈모르고 술맛헤서 종일울든일이잇섯다 그후에 자긔는 이곳에잇슬수업서 말업시다라나 타관에가서 머슴사리를하든일 여러해를 지나다가 그래도자긔의 자라든곳이그리워서 다시돌아오든일 돌아오니 주인에게 무의한몸이라는말만들엇슬뿐이오 주위에人사람들이별로히자긔를주의하여보아주는이는하나도업든일 그동안에복섬이는상부를하고항서방에게다시시집가서산다는일 이일커일이모도가다 자긔의외로움만더욱심하게할뿐이엇다 그럴사록쇠돌이는 게집이그리웟다 그러면 또한 그리울사록 게집을보면 어렵고 두려웟다 그리하야 말도 잘못하엿다 병신가티 뵈이게되엇다 누구나자긔에게게집을 어더주려고 힘써주는사람은하나도업시자라난는 해마다이렇구려혼인할혼인날가고 혼인이느커갈사록혼인할가능성은 점점박약하여젓다 이날도 그게집을 보매 전날의 그리운생각이다시나서 부지중 내어노앗든말이 그게집에게 못당할 수치만을보고온것이 심히 후회스러웟다 그는 아모 근심도업섯다 다만 이세상에나왓나가 사랑도업시 자식도업시 가그커업서커버리는 자긔의운명이 설어웟고 웨이런세상에생겨낫는고하는생각은 설새업시그의마음에 용소슴하엿다

『여보게 자네도동허나?』

장긔人판넘혀안커서 구경을하고잇든 택수(澤洙)라는 머슴이 눈곱감스고 안젓는 쇠돌이를 놀리우면서 말하엿다 쇠돌이는 눈을 번쩍떳다

『아닐세 아침에소주고 풀좀석기고왓더니 곤해서그러네』

『이리오게 장긔나한케두세』

쇠돌이도 장긔판에 입단통하여버리엇다

× × ×

항서방네는 허둥지둥것는줄을모르고 자긔집을 몰아왓다 여지썻마음이 쉬운한긔운은가시지를아니하엿다 주막방문을 펄덕열고들어간즉 여러사람들은고누에 정신을일코 항서방은 훈수에 참척하엿다 계집은그 막힌두승을 한번부첫다

『여보시오 나하고 안으로좀 들어갑시다』

계집은 압서서 담을것내자 항서방도 무슨닐인지몰라 안으로ᄯᅡ라 들어갓다

안에서는 복주는 점심밥준비를하고잇섯다 항서방내외는바로 안방으로들어갓다 계집은 나들이옷을 버스면서 말을한다

『여보시오 다른사람들은 다들 밧게서이러고저러고 놀들하는데 당신은엇저자고 낫만이다지 복가먹으시오? 그리고 무슨소원을못풀어서 그리 으드둥거려사우』

그러고 항서방은 아모말도안하려다가 말을쉬내어엇다

『글세! 자네더러힐말이아니라는데 그래차는가? 한번그만두라면 그만두는것이지 그래이다지두고두고두어가면 누른늘소니날것가튼가?』

『별조는 무슨 별조겟소마는 계집도 좀생각해주어야지 안소? 계집이 죽게벌어노흐면그돈가지고 가서 언제집한테 털어노코오기그려치안흐면 집안에서 부녀간에귀人쌋고 게집복기!』

『나는 농사안짓나? 그러고 언제 게집실은 그리 얼마나허든가? ᄯᅩ 무엇을 귀人쏫다고 하여! 다쓸데업는소리는 애초부터 안는것이조아!』

게집은 옷을 다가라입엇다 그리고는 항서방의 럭미트로 밧작닥어안는다

天氣豫報 晴後曇
◇溫度 八日 正午 八八、〇
◇比較 七日 最高 九九、九
◇日出前五時四一 晝間十三時五三
◇日入後九時三四 夜間十時〇七

專賣特許療法
男 生殖器의冷水浴 短小와機能衰弱에는 特히第一有効!
生理學上陰莖의發育에는、血液이充分히局部에流通하는것이最히必要함、그러고局部의發育不良、短小하거나機能衰弱에는專賣特許眞空水治療法器로局部에直接的療法을行하면、目前에忽然히理學的眞空作用의神秘的吸引力으로因하야局部에新鮮한血液을集注하고流通케되며細胞와肉體의活力을喚起하며、筋肉을充分히緊張케하고、活力잇는法水口로부터물네충면陰莖全部는물에浸하고、水力作用에依하야局部血管에一層血流를旺盛케하며、水의溫度刺戟과溯刺覺으로、局部神經에覺醒的復活力을與하며、局部皮膚及筋力의抵抗을鞏固케하고、局部는一回마다顯著히發育되야萎小한것도强大하게되며、局部的貧血、手淫、過淫의害、遺精、夢精、早漏、陰萎性慾減退、無力한것도차차抵抗力活되야人生의至上한幸福을增進하는것이顯著한冷水浴이나冷水壓擦이身心의健康에偉大한效驗이잇다는것은世界醫學界의定評이나、局部의衰弱에는局部에冷水를灌注하는것만으로도相當의效力이잇는것은專門醫家의著書에도보는바이나、特히巧妙한本器로行하는生殖器의物理的水治療法의一大奏效는實驗界에누구가말아니하여도許判이日眞하여지며自己로輕便安全、秘密하게되든바只今이第一好時機이니早速實驗하여보시요。
日本政府登錄商標
◇衛生博覽會나發明共進會에서名譽大金牌受領
◇醫學博士八名實驗證明及驗讚辭
專賣特許 眞空水治療法器 定價金四圓八十錢 送料內地二十錢 植民地五十錢
專賣特許 包莖安全自療器 定價金四圓 送料內地二十錢 植民地五十錢
◇無代進呈(非賣品)圖入說明書 全部 ハガキで御申込下さい 直ちに密送す
東京芝區南佐久間町一ノ八(電停御成門前) 振替東京七七三九 電話芝三一三九 東京新療法研究所
大阪常盤中町二丁目三二(電車中町西入) 振替大阪五七九九 電話北八二六八 大阪新療法研究所

皮膚病退治 데ー무水

데ー무水主治効能
◎땀띠 ◎습진 ◎옴 ◎마른버짐 ◎진무른데 ◎가려운데 ◎옷 ◎버즘 ◎여드름 ◎헤나는데 ◎어루러기 ◎기미 ◎무좀 ◎빈대 ◎벼룩 ◎약독 ◎모기 ◎좀 ◎皮膚病一切

데ー무水의特長
졋지안코、압흐지안코、內攻치안코殺菌하고 압흠과가려움을업시하고 消毒、덧나지안케하고 해서異常하게 여길만치 良好하게됨

데ー무水價卅錢、五十錢、一圓、二圓、送料內地六錢、全國到處의藥店에잇소 萬一品切의時는左記로
東京市芝區田村町十八番地 東京藥院本店 電話芝 振替東京
大阪市赤十字病院前電停際 東京藥院支店 電話南 振替大阪
데ー무水發賣元

「今日의問題」欄을두면서

一 記 者

今日의問題

朝鮮日報가紙面을刷新함에당하야새로히「今日의問題」란欄을두기로하엿다 今日의問題는時間으로서지금 空間으로서여기지금여기에 우리가 목당하고잇는 우리生活을日常으로支配도하고 影響이미치게하는 朝鮮의問題이다 朝鮮人의하는朝鮮問題도잇고 또日本人에依한朝鮮問題도잇다 朝鮮人의朝鮮임이當然하지마는 또朝鮮人의朝鮮못되는것도지금의事情이라 하면 日本人에依하야支配되는朝鮮의問題에關하야서도 吾人은 먼저알고 일즉알고 잘알고 確實히알어야할것은 넘우常識的인일인만큼 이러타커러타잘게說明할必要도업다

◇

朝鮮은儒生이支配하여온나라이다 儒生의通弊가둘이잇섯스니 네일을조하하는것이한弊이오 또먼데것을崇奇히넉이든것도弊이엇섯다 이러한弊는지금의識者에外지그氣習을남겻스니 英國의일 米國의일 獨逸 佛蘭西의일은잘알고 잘論述하고또말하기조하하지마는 朝鮮의일은잘모르는편이만타 그의絕對的見地에서 勿論朝鮮것을만히알고잘보겟지마는 朝鮮人으로서 목알고 確實히알고 實際的으로 統計的으로 科學的으로 그의生活을 改善하고 變革하고 創作하는데 必要한분수로는 相對的으로넘우모르는것이 朝鮮人의朝鮮에對한常識이다 常識이라는것이 넘우高級이어서 非民衆的이라하면 그는차라리朝鮮의事情이라하는것이맛당할것이다 「今日의問題」는이朝鮮事情을 責任잇는記者가 調査研究한이만큼本欄을通하야 讀者에게紹介하자함이다

◇

產米增殖政策이잇고 뒤를이어서 土地改良事業이란것이잇고 또뒤를이어서水利組合問題가잇고 鐵道網의完成政策이 잇서서第一期分이이러하고 第二期는또이러하고 普通教育 高等普通教育 專門教育의政策이잇고 近者에는實業教育政策이잇다 이러가지는엇더케되는지 엇더한結果를가저올지 조커나말거나朝鮮에서作用되고 朝鮮의形勢를變動하고 朝鮮人의生活을條件지우는것은確實하다 纖維工業의原料가되는 棉花의大增收計劃이잇고 羊을五百萬頭로 萬石으로增收한다 蠶繭을百萬石으로增收하고 山林業에도大計劃 水產業에도大計劃 그리하야一百十六萬이넘는火田民은엇지될른지 떠나가야하고 未墾地가開拓이되고 土地의所有가民族的으로移動되매 集團的인移民이올거들어오고 그리하야白衣民의小作者가 떼를지어國境을넘어가니 이러한것은朝鮮의큰問題로서 오죽朝鮮人讀者라야 朝鮮人의立脚地로부터의見解가잇고 批判하고또그에對한對策을吟味하여볼것이니 朝鮮의問題는곳오늘의問題이다 그럼故로오늘의사람이오 우리의問題이오 우리의問題를알어야하고 알려고하여야한다

◇

지금의朝鮮에는 여러가지가 우리의마음대로가아니오 커네의마음대로變動改作되어간다 그들의工業資本이 바야흐로朝鮮에集中하야 纖維工業의諸原料로서는綿花 羊毛 柞蠶繭等의材料와 重工業의原料로서는鐵 石炭 銅 石油等을要求하고 低廉한食料品으로서米 大豆 小麥燕麥 馬鈴薯等의增產을 要求하야말지아니하며 그리하야彼等은 또自然의趨利가업도록이나라에와서 大規模의水力電氣를닐으키고 모든化學工業과 外他의製造工業을닐으키게된다 이러한여러가지條件은 朝鮮의事情 그의經濟的情勢가나날히變動되고 변아서朝鮮人의生活은一刻의停滯도업시그支配와影響을밧게되니 이는朝鮮일을걱정하는者로서는알어보지아니할수업는問題이다 이사이에 한가지問題가잇스니 그는世界로부터 朝鮮에몰어와야할그것이다 아는아무反動的排他도아니오 閉鎖한國粹的氣習도아니요 오죽自己들의立脚地이오 獨足點인 이朝鮮에서 朝鮮의事情을主觀으로 根據로 또前提로나아가기를 研究하고 理解하여야할그것이다 吾人은지금大冒퇴廟을要치안는다 허풍선이自家廣告를要치안는다 다만이欄에잇서自己와또남의힘을모아서 되도록은잘今日의問題를紹介하는研究하자할뿐이다

七星霜을延拖한 河青會館遂落成

青年努力의絕對價值

慶南河東青年會에서는創立以來許多한波瀾을겪거가면서聽議苦鬪한지七個星霜에會館의必要를切實히늣기고數年前에建築工事를始作하엿스나겨우基地를開拓하고中止하얏더니百尺竿頭에一步를進하는青年들은努力의絕對的價值를누르지켜毎日邀番하여負土力作하는同時에全郡熱誠家의援助를어더六十餘坪의大講堂을新築落成하고七月三十一日에落成式을擧行하엿는대場內場外는立錐할餘地가업섯스며肅晩한奏樂裡에서三十餘人의祝辭가잇고多數한祝電祝文은一層異彩를더하얏고午後八時에青年雄辯大會와翌日부터南鮮庭球會를記念으로開催한다더라(求禮)

獅子吼의雄辯 別報=河青館落成을紀念코자同日下午八時에青年雄辯大會가열리자次第로登壇하는青年演士의獅子吼가場外場內를震撼하얏는데川演辯士와演題는다음과갓다더라(求禮)

一、法律上으로본平等 金錫應
一、農村의事情 鄭世基
一、사랑 徐基珍
一、女性界의縱橫譚 金今玉
一、무엇을할것인가 鄭浩然
一、未定 李炫榮
一、農村과青年 鄭鍾瑀
一、때의흐름을보아우리는自覺하자 尹貞姬
一、青年의使命 尹永澈
一、轉換期에잇는青年運動 宋在洪

迎日兄山江 埋築實現

巨船不遠碇泊

旣報=東海岸青魚產地의大宗인迎日灣을抱擁하고無限히展開된迎日平野의中心을貫流하는兄山江의每年氾濫하는洪水로밧는災禍는實로慘濟하든바얼마前多幸히總督府의河川整理區域에編入되어國家事業으로總工事費一百八十萬圓乃至二百萬圓의廣幅二百六十間埋築問題는이미當局專門技手가와서全面實測까지마치엇는데年復年洪水의極度로疲弊된數百萬住民들은하로밧비其實現을苦待하는表徵으로代表二人을選擧하야뒤쪼차가서總督府當局에陳情키로하고兼하야既往부터懸案中에잇든巨船寄港問題即上海、釜山、裡日本間에通航되는三千噸의島谷船이浦項港에寄港하기로되엇는데今年度下半期동안은本道로서一萬二千圓對岸島根縣에서八千圓의補助決裁로臨時實行은解決되엇스나今後가問題임으로總督府에서이미該會社에年六萬圓補助가잇다는바明年度부터는本問題를補助계編入지키어永久的으로保障케하라는要求外에漁場整理、水利組合○○所、牛檢疫所設置問題等을陳情하기爲하야上京하엿든朝鮮人代表權炳基氏와日本人代表中谷竹三郎兩氏는道廳、總督府各局各課를歷訪하고圓滿한解決을어더지난五日에歸還하엿는데數日後正式報告會가열리리라더라(浦項)

元山木工 同盟慰勞會

振興策討議

지난五日下午三時頃에府內北村洞十九番地李鍾郁氏家에서元山木工同盟慰勞會를李鍾郁氏司會로開할새會合된盟員約三十餘名은簡略한食卓에就하야過去에沈滯狀態를是하엿든元山木工同盟의振興策에關하야互相間懇談을披瀝한後同五時半頃에和氣靄靄裡에無事閉會하엿다더라(元山)

留學生學友會 第一回委員會

在外永興留學生學友會에서는第一回委員會를지난三日午前十一時부터永青會館內에開하고左記諸般事項을決議한後同午後三時에閉會하엿다더라(永興)

◇決議事項
一、財政에關한件
一、機關紙發行에關한件 今年內에發行하기로하되但經費는來十五日에音樂會를開催하여一般에게同情을求할일
一、農村巡廻講演會에關한件 農村巡廻講演隊는來十日以內로出發하되巡講豫定場所와演士氏名은如左

龍洞、旺場、 馬時烈 金哲
順寧、馬場、 劉永福 林泉
鎭興、梧洞、兩灘 張東弼 朴容禹

論山無青 周衣廢止實行

市日마다宣傳

忠北論山無產青年同盟開拓部에서는恒常周衣廢止와衣服改良에對하야研究를거듭하던중이마즘京鄉各地에서周衣廢止論이高調되는此時機를利用하여同盟員부터着着實行中에이며將次一般的으로넓니活躍할권이라는데二週間豫定하고市日마다周衣廢止「旨」로大大的宣傳을하리라더라(論山)

七月末 元山在米高

當地七月末現在米及粟의在庫品은如左하다더라(單位石) 玄米五三九七 白米二四四 粹米一二九 正租一八八九 滿洲粟六、三一二(保稅品을含함)(元山)

泗川少年總會

慶南泗川少年會에서는臨時會館問題로말경이되어其問題를解決키爲하야去二日에緊急總會를洗陽城에열고會長朴鳳安君의開會辭와順序를좃아會議를진행한後朴南遠粲生兩君의現下朝鮮少年의責任이重大하다는熱烈한祝辭가잇고나자左記事項을決議하고閉會하엿다고

◇決議
一、前日會館問題로爭鬪된事件은彼便의態度에딸아解決할事
一、某의暴言에對하야는直接交涉委員五人을選定件
一、會館은臨時朝鮮日報支局을交涉할件(泗川)

開城新幹支會

八日中央舘서設立

新幹會開城支會는會員募集에努力한結果百餘名의會員이參加되어預定과가티八月八日午后八時三十分부터市內中央會館에서設立大會를開催한다는데一般의傍聽도許諾한다더라(開城)

郭山新幹 設立準備

會員募集紛忙

平北郭山方面을網羅한有志들이新幹郭山支會를設置코저지난四日午後四時부터當地青年會館에서新幹會郭山支會設置準備會를開하고諸般事項을討議한後準備委員七人을銓衡委員으로選擧한바氏名은崔寬乾金隆海姜勳琛李鎭秋池天鵬金相律李昌楨氏인바銓衡委員은準備實任上自願할수업다는록銓衡委員池應革崔東議金陽兼三氏도가티準備委員으로選定할이조켓다는意見이會員中으로有하야그와가티準備員合十人으로一致可決되고會員募集에紛忙中이라는바來九月에는同會館에서準備委員會를開催하고總會日割及諸般進行할事項을決定하리라더라(郭山)

宣川新幹 支會總幹事會

會員大募決議

新幹會宣川支會에서는지난五日下午八時半에同會事務所二層에서第一回總幹事會를張奎明氏司會로開會하고財政部報告와規則起草委員으로부터幹事會規則通過가잇슨後新入會員三十四人을審査許入하고新事件으로左記事項을討議決定後閉會하엿다더라(宣川)

◇決議事項
會員을多數募集키爲하야이게부터十一月末外지에會員五十名以上新募者에게金메달一個三十名以上新募者에게銀메달一個二十名以上新募者에게는銅메달一個式褒賞하되成績이最良한會員에게는前記褒賞外에特別히褒賞할것

日新歌劇大會

城津郡鶴南面日新洞에잇는日新少年會는伊來少年運動에莫大한發展을圖한다는데今般五週年創立紀念으로童話歌劇大會를開催한다는바時日은來十三日午後八時부터日新洞朱明國家에서興行하기로豫定하엿다하며順序는左와如하다는데少年少女의舞蹈와함께日新幼稚園園兒의表情遊戲가잇서觀客에게天眞爛漫을자랑하리라하며一般有志는入場도無料임에딸아만흔同情을表하기를바란다고(城津)

◇順序
一、童話劇 五種 全九幕
一、獨唱 四種
一、合唱 三種
一、遊戲 二種
一、하모니가 바이오링合奏
一、兒의電報 日新幼稚園園兒
一、舞蹈 二種
一、自由登壇
一、喜劇 二幕

農村欄設置에對하야

◇擔當記者

朝鮮이自古로農業國인그만큼全二千萬人口中에八割以上되는民衆은모다農業에從事하는農民인同時에朝鮮은아모리하여도農民의나라이다이러한朝鮮에잇서서는모든問題가다農村에잇스며또한現在의朝鮮形便과處地로보아도農村問題가刻下의急務임은다시말할必要도업다

×

朝鮮이農民의나라이라하면朝鮮의農民은적어도農業技術上또는農業經濟上의普通常識이잇슬수업스며더러서우리農民의農業上常識이科學的으로向上되면될사록朝鮮人의朝鮮이고또農民의朝鮮인三千里沃土는漸漸開拓될것이며荒廢한農村經濟도恢復될것은勿論이다

×

本報가創刊以來로全二千萬民衆의벗이되어지금外지千辛萬苦를다하여온것은이미讀者여러분도아시는바어니와이제다시紙面을刷新함에따러一千七百萬의農民大衆에더욱親切한벗이되야疲弊한朝鮮農村의啓發을爲하야萬一의도음이될가하고「農村欄」을新設하얏스니農村欄의責任도重함을깨닷는同時에讀者諸位의만은도음이잇기를바라는바이다

×

그런데「農村欄」에는農村問題와밋農業에對한科學方面에는同時에全朝鮮은勿論이오其他各國의農業上모든消息도毎日報道할것이나本是制限잇는紙面임으로讀者에게對하야滿足케하기는勿論困難할것이다 그러나農民大衆의벗이되기를 自期하는바이다

水稻의病과밋그에對한豫防

如何한作物을勿論하고氣候와肥料의關係가作物生理에適當치못할때에는病이생겨서或은腐敗하고腐敗치안는다하드라도全혀成實되지못하는것은勿論임으로農業家는반드시此點에特別注意할것이다 今年朝鮮의稻作狀況은全鮮을通하야지금外지는豐作을豫想하나그러타고方今成長期에在한病虫害의豫防驅除를게을리하면結局은凶年의厄을當할것임으로이제稻에對한重要한病과豫防方法을들면다음과갓다

一、稻熱病=(가)窒素質肥料를過用치말일 (나)被害된穀粒은病菌의成熟되기前에採集하야燒却하여버릴일
一、稻熱病=(가)濕田에는排水를잘하고過冷한水를流入치말지며자조除草할일 (나)一時에多量의肥料를주지말일 (다)種子는鹽水選을行할일 (다)被害稻幹은速히燒却할일

昨年度 肥料供給狀況

大正十五年昭和元年度販賣肥料供給狀況은左와如하다더라

◇生產品=總額數量約三千六百四十六萬貫金額約五百八十三萬圓으로其中動物質肥料는數量約七百六十八萬貫、金額二百七十九萬圓植物質肥料는數量約二千七百八十六萬貫金額約二百十一萬圓礦物質肥料는數量約二十萬貫金額約二十六萬圓調合肥料는數量約四十萬貫金額約十六萬圓으로하야此를前年에比하면總額으로數量約八百五十萬貫(約三割)金額約一百四十三萬圓(約三割二分)의增加로增加의量이現著한은魚肥類中의搾粕이다

◇消費高=總額數量約五千二百三十萬貫金額約一千四百六十萬圓으로그中動物質肥料는數量約二百六十八萬貫金額約六十五萬圓植物質肥料는數量約三千九百二十八萬貫金額約八百四十四萬圓礦物質肥料는數量約九百二十一萬貫金額約五百二十一萬圓調合肥料는數量約六十二萬貫金額約三十萬圓이다此를前年에比하면總額으로數量約一千九百五萬貫(約五割七分)金額約五百四十二萬圓(約五割九分)의增으로重要肥料大豆油粕은約二百九十萬貫、前年에比하야約八割增加硫酸安母尼亞는約二萬四千噸으로同樣約九割六分의增加이다

◇販賣高=總額數量約三千七百四十二萬貫金額約一千四百五十六萬圓으로前年에比하야數量約一千八百三十九萬貫(約九割七分)金額約六百八十五萬圓(約八割九分)의增加이다

◇貸付高=總額數量約一千六十萬貫金額約三百二十六萬圓으로前年에比하야數量約四百九十萬貫(約八割六分)金額約百二十九萬圓(約六割五分)이增加이다

◇販賣肥料生產及消費高

種類	生產	消費
動物質肥料	三、九五四、四〇六	六〇八、三〇〇
魚肥類	三、九三二、八八五	三九三、三九九
乾魚	八三一、〇八八	四四三、四三三
搾粕	二、八一九、六四八	三三八、五一五
其他魚肥類	三九、三一九	二一、六四二
骨粉類	四三、三一六	三三、七一六
其他動物質肥料	一〇、三二五	一三、〇一三
植物質肥料	二、四二一、九三二	八、四三七、二五五
大豆油粕	一二七、二五四	七、三〇八、三三三
荏油粕	六六、三八五	九九、一八一
胡麻油粕	六六、九八八	六六、〇四一
蓖麻油粕	一四、六一七	一四、六一七
棉實油粕	八〇、一三九	一三〇、八六六
菜種油粕	一五、〇〇〇	二〇一、七五〇
醬油粕	一八、二九六	一八、一三三
燒酒粕	一三六、八七四	一三六、八七四
米糠	一、一六三、〇〇四	四九三、六〇八
其他植物質肥料	四、七五五	七、八五五
礦物質肥料	二六二、六五五	二六、三一一
硫酸尼亞	二六二、〇四〇	四、五五五、〇四〇
過燐酸石灰	……	二八〇、四五五
硫酸加里	……	三六、〇二九
智利硝石	……	一〇、三四〇
其他礦物質肥料	二六五	二九、三二〇
調合肥料	一五七、三八〇	二〇三、四〇六
總計	二八、八二七、三三三	一四、五九九、三二三

維鳩公普曙光

三教室增築

忠南公州郡新上面維鳩公立普通學校는校室이不足하야困難이非常하든바地方有志들은此를遺憾으로生각하야昨年水害餘擴으로生活土困難함에도不顧하고三千五百圓이란巨額을捐出하야二校室을新築케되어日間工事에着手한다고(維鳩)

江界勞講會 同情劇을興行

民藝劇團에서

江界少年會에서는無產兒童에게學用品外지提供하여가면서夏期勞働夜學講習會를開催하엿다함은旣報한바어니와李廳洲氏以下十餘人으로八年前에組織된民藝劇團이當地에來到하야數日間興行하든中去一日에는該少年會主催의江界勞働夜學講習會를爲하야純全히一夜를興行하여엇는데一般은同劇에對하야感賞하기를마지안는다더라(江界)

吉州新幹 支會發會

大盛況으로

新幹會吉州支會의發會式은지난三日午後二時부터吉州天道敎堂에서開催하엿는데定刻前부터要集하는會員과群衆은不絕하고立錐의餘地도업시式擧行前에宣傳行列을하야市內一週를하엿다고한다그行列은다시式場天道敎堂에들어갈때의이어오는群衆은참으로人山人海이엿다한다그리하야午後二時三十分에會長李福煥氏의式辭로開한後來賓講演으로는李鍾奎氏의意味깁흔祝辭가잇슨後會員感想으로는申泳淑氏(文學士)의細包家庭으로부터破滅을當한우리의社會일지라도모임에는힘이잇다는것으로一般聽衆에게無限한興味를感하게하엿스며此外四五人의感想談이잇슨後無事히新幹會吉州支會萬歲三唱으로閉하엿다더라(吉州)

羅州의刺身鬼

根本的取締

全南羅州는모르히네「注射者가만키로有名하더니最近에다욱猖獗하야盜難이頻頻함으로一般은愛慮하든바去一日에羅州警察署에서그것을根本的으로取締코저拔慮者十一人을檢束하야即決言渡로光州刑務所로送하엿다더라

教育宣傳巡講

日新職員이

咸南端川郡達山面大校洞日新學院은而學院으로서設立된지도오래지못하고딸아서山村인만큼敎育思想其他모든發展이뒤떠어저落伍된一同은夏季休暇를利用하야本面內巡廻講演대生徒募集에着手하여大로巡廻中인바現時活動하는職員은如左하다고(端川)

◇職員氏名
院長金琫德 會計申永元
敎員韓淑德 崔淑基 顧問申泰周

各地講演講習

城德兒童講習

在外江陵留學生聯合親睦會에서夏期事業으로昨年부터始作한城德面夏期兒童講習會를今年에도如前히城德青年會館에서지난一日에開하엿다는데學生數는七十餘名이며講師는二十餘名이라고(江陵)

江陵兒童講習

在京江陵學生들이休暇를利用하야歸鄉한留學生들은短期나마故鄉에無產兒童을爲하야江陵公普校講堂에서夏期兒童講習會를지난一日에開學하엿다는데學生數는四十餘名이며講師는七八人이라고(江陵)

蔚山싱거主催 裁縫講習

慶南蔚山本町에잇는싱거미싱會社分店에서는朝鮮人衣服改良과一方機械所持者의實際使用에有効하도록할目的하고去一日부터裁縫講習所를開設하고講習科目으로서는機械使用法과小兒洋服內外衣及刺繡各種이라하며改良洋服學生服婦人改良服紳士洋服이며月謝는每週에一圓五十錢式이나該店에서月賦中의機械所持者는一週間은無料이고以後는半額의特減이잇다하며講習時間은每日午前九時부터午後三時라는데一般家庭婦人은多數入會를希望한다더라(蔚山)

忠州青會主催 夏期講座

忠州青年會에서는夏期를利用하야當地普通學校內에서本月五日부터夏期講座를開催하리라함은旣報한바어니와開催의初日은二十餘人의聽講生이出席하고主催者側으로부터簡明한開會詞가잇는後翌日부터正式으로開講하기로하얏는데講師는如左하더라(忠州)

文學 徐千淳 歷史 吳苞澤
經濟 國方氏等

森溪女子 蠶業傳習所

第一回卒業

全南長城郡森溪面經營인森溪女子蠶業傳習所에서는七月十六日午後一時에同面社倉公立普通學校에서第一回卒業式을擧行하얏는데所長宋定淑氏의司會下에卒業生十七名의卒業證書授與를맛친後郡農會蠶業技手와森西面長의懇篤한祝辭와卒業生代表의答辭가有한後同三時에散會하얏다는바成績이매우良好하야六枚의蠶種으로一枚七貫以上의收穫이有하얏다하며敎師朱明禮女史의熱心敎授로一般의稱讚이자자하다더라(長城)

東京學友 學術大講演會

東京에잇는朝鮮留學生으로組織된東京學友會에서는今番夏期歸國을利用하야全朝鮮各地에巡迴講演을行하기로하야지난二日午後二時부터咸興東亞、中外、朝鮮三支局과咸興青年會의後援으로當地東明劇場에서講演會를開催하고各演士의熱辯에는처음부터注意中止로쉬를마치고말어스며當地警察署에서는司會及演士를다리고가서여러가지로注意를주엇다는데警察의强壓으로因하야여러演士의準備하엿든것은一般聽衆과함께다먀하지못한것으로思한다더라(咸興)

◇演題와演士
一、自己批判을徹底히하자 朱鍾玉
一、宗悉의自由에對한考察 韓鍾億
一、科學의階級性과新興科學의關聯的根據 徐寅植
一、方向轉換과그社會的根據 韓鴻建

論山에서 兒童聖經學校

一個月豫定

忠南論山永化女學校에서는夏節一個月豫定으로夏期兒童聖經學校를設立하엿다는데普通科特別科兩班을置하고朝鮮語筭術漢語手工遊戲等을敎授하리라고

◇職員=校長李在春 敎員李鍾原 申德禮鍾嬢(論山)

永興留學生 學術講演會

在外永興留學生學友會에서는去二日에第一回定總會를마티고午後八時半부터旣報한바의豫定과가티永興青年會館內에서張東弼君의司會로學術講演會를開하고學生社會科學研究의意義라는題로金哲君의熱辯이잇슨後朴容禹君의留學生諸君에게告함이라는題와魏義浩君의動物學上으로본나의所感이란題의講演과朝鮮經濟問題에對하야의題에들어劉永福君의熱辯은聽衆에게만흔感動을주고同十一時頃에無事閉會하엿다더라(永興)

歸林青聯決議案

定平郡歸林面松門里에잇는歸林青年聯合會에서는去一日午後一時에同面內洞里韓斗七氏家에서第一回臨時總會를開催하고臨時議長韓憲氏의司會下에出席會員의資格審查와改正規約을通過하고左記의事項을圓滿히決議한後同七時半에閉會하엿다고(咸興)

◇決議案
一、青年運動方向轉換의件
一、農村運動의件
一、酒煙問題의件
一、女子解放의件
一、弊風改良의件
一、迷信打破의件

徐牧師歸國=三年前東京에宣敎師로派遣되엇든徐相賢敎師는이미作定한대로三年을다마친後家族을다리고지난四日古鄉인宣川에到着하엿다는데이압흐로는우리朝鮮內地同胞에게만有益을주리라고(宣川)

無許飲食店

無許飲食店=京城謹寫城門前에는許可업시술파는집이不少하여許可잇는飮食店에적지안흔損害를주는바警察當局에서는알고잇는지모르고잇는지飮食店當者들은非難이藉藉하더라(萬城)

雲峰에 讀書會創立大會

緊張裡에無事閉會

旣報=全北雲峰讀書會創立大會를지난八月三日午後九時當地學校內에서尹柱楠君의司會下에開催하고會順에딸아尹灰君의經過報告가잇고祝文朗讀이잇자任實讀書會에서온祝文은朗讀禁止가되고뒤를이어祝辭가잇슨뒤朴日鎭君의熱烈한祝辭가잇는데選擧된委員及綱領討議事項은如左하다고(南原)

◇綱領
一、우리는社會常識을吸收하기爲하야讀書研究를期함
一、우리는朝鮮民衆의文盲退治를期함
一、우리는朝鮮青年된役割을다하기에努力함

◇討議事項
一、會館에關한件
一、會費에關한件
一、基本金에關한件
一、會員募集에關한件
一、今後維持에關한件

◇委員
委員長朴祥洙 庶務部崔潤 敎育部尹灰 朴鳳澤 大楠

地方運動

◇**慶北庭球會** 慶北安東庭球俱樂部主催의第三回慶北庭球大會는豫定과如히去五日부터當地公立普通學校女子部코트에서開催되엇는데參加團體는十數個에達하엿스며各部의決勝戰은來八日이라고(安東)

◇**吉州蹴庭球** 吉川留學生學友會主催와本報支局後援으로來十四、五兩日間을郡內蹴庭球大會를開催하리라는데一般選手들은만히參加하기를바란다하며參加規定은如左하다고(吉州)
◇時日 八月十四五日(十四日庭球)(十五日蹴球)(雨天順延)
◇場所 蹴球牛市場 庭球公普코ー트

◇**永興庭球會** 咸南永興郡鎭興市에잇는丙寅體育會는丙寅年에創立한以後一般은퍽만흔期待를가젓든바事業은姑捨하고睡眠狀態에陷하야그의存在外지不知하다싶히되어오든바이를大端히섭섭히생각하든該體育會幹部中有志幾氏가日前에非公式으로會合하야相議한結果該會를復活시켜創立當時의前氣를實現하기로約束한後今夏期休暇를利用하야永興網人庭球大會로新興青年會와衛興少年軍의後援下에左記規定으로開하기로되엇다는데方今責任幹部들은大會準備에發奮忘食하고大活動中이라는데만흔參加를바란다고(永興)

◇規定
一、日時 八月十三日午前十時부터
一、場所 庭友俱樂部球場
一、申請所 丙寅體育會에
一、申請期 八月十二日外지
一、參加金 一組壹圓式

◇**重武蹴球大會** 咸南重武青年會에서는來十四日에當地公設運動場에서第三回蹴球大會를開催한다는바申請金은每團體에一圓五十錢으로每團에選手十一人後補二人式으로同日午前外지多數參加申請을바란다고(重武)

◇**元山씨커쓰** 元山基督敎青年會와元山少年斥候隊兩團體에서는京城中央基督敎青年會검핑團一行이避暑次로當地에來한것을機會하야納凉씨커쓰大會를오는八、九兩日間當地基督敎青年會運動場에서開催하리라는데同大會種目은拳鬪 舞踊 柔道 덤블링 盤鈴 피라미드 吊環 印度棒 平行木 喜劇其他興味津津한것이만타는바 元山에잇서서는 新奇한會合이니만큼大盛況을豫想케되리라하며當日場內를整理키爲하야入場料를各二十五錢式바드리라고(元山)

地方集會

●**安新同門定總** 黃海道安岳郡邑安新普通學校同門會에서는第二回定期總會를지난五日午前十一時에當地安新普校二層講堂에서會長車應斗氏司會下에開會하고爲先會員點名이有한後新舊任員을選定發表한후左記事項에入하야諸般討議가잇섯다는데左記件만滿場一致로決議하고同十二時半에無事閉會하엿다고(安岳)
△決議
一、少年雄辯大會開催의件

●**쓰드빌大會**=慶北浦項에잇는耶穌敎北長老派敎會에서는七月二十七日부터夏期兒童聖經學校를開始하엿다함은旣報와如하거니와該校의終幕을告하는五日夜에는其開學習한各種日課를發表하는意味에잇서서쓰드빌大會를開하고敎師金恩錫氏司會下에三十餘種이나되는順序를一二部에난우어趣味津津하게進行되엇는바集合된兒童과觀衆이無慮五六百名의大盛況이엇다고(浦項)

●**木浦少女會定總** 木浦少女會에서는지난三日午後四時에木浦青年會館에서第二回定期總會를開하고臨時議長洪瑪利亞孃이登壇하야會順대로經過報告를맛친후改正會則을朗讀通過하고左記任員을選定發表한후左記事項을討議決定하고同午後六時頃에無事閉會하얏다고(木浦)
◇決議事項
一、例會에關한件
一、班組織에關한件
一、其他事項
◇任員氏名
委員長高瑾宇 庶務部洪瑪利亞 金貞愛 敎養部金末峰 調查部徐瑪利亞

●**新昌學生親睦**=旣報와如히去三日午前十一時부터忠南牙山郡仙掌面竹山里沈宗淵家에서開催하고會長南昌熙氏의開會辭가잇슨後諸般事項을討議하고今年夏休에도年例에依하야巡講하기로決定한後同午後六時頃에無事閉會하엿다고(牙山)
時日 八月六日부터三日間
場所 仙掌、道高、新昌
演士 一般會員이라더라

●**金泉少年定總** 金泉少年會에서는來十八日金陵青年會館에서第十二回定期總會를開催하고任員改選에對討議事項이잇스리라는데各地少年會에서도多數히參席하야大盛況을豫期한다고(金泉)

地方漫筆

白川森組問題

白川支局 一記者

◇黃海道白川森林組合은今年二月에白川有志의發起로設立되어伊來役員들의熱誠과努力으로 그事業이날로發展되는方으로 一般의期待와 賜望이多大한바이다 그發起當時도百般으로困難한諸問題를排除하고將來의利益과効果를深考하여設立되엇느니만큼 그役員들의努力은實로놀랄만한境에잇는바이다

◇그런데今般道方針이라는黃海道內七個所의森組設置에延白郡도其一에參加된바本月中에延白郡으로開催케되어白川森林組合長과本面長도그總會席에 出席하엿슨바 그時規則制定時區域問題에就하야·延白郡一團이라는條項은旣히白川은森組가設立되엇스니改定하자는白川森林組合長의提議로그總會時도그問題만은保留하엿다가 創立總會時決議하기로卽席에서可決되엇든事實이다

◇그런事實이잇섯슴에도不拘하고延白森組入會同意書를바들時本面書記朴某가山林所有者에게同意書를求할時白川森組는이미解散이되고白川森林組合長도延白郡森組에發起人이되엇스니 모도同意書에 捺印하라는巧言과謫計로同意書를바든事實이잇섯다·그리하야白川森組에서는그런事實이잇슴을探知하고各會員에게 그러치안흔事實로同意書取消시키는 一便으로白川森林組合長趙雲泳氏가郡에 質問하엿든바 郡守의말이道의方針이니 白川森組는解散함이可하겟다고對答함으로趙雲泳氏는 그길로道當局에가서 또한質問하엿는데 道에서도一郡一個所의方針이니 엇질수업다는말을들은 趙組合長은 그커몰아와서 數日前에 臨時總會를열爲하야 그對策을 討議키엇섯다

◇그時道로서 庶務主任이出張하여參席한當席에議事는 進行되어一瀉千里로 우리는道의命令으로解散을시킨다면 解散을하고따로組合을變更하여 契도서라도우리는우리대로森組의事業을繼續할지언정·延白郡森組와는合同을할수는업다 고可決이되엇다 그리고道와郡으로서出張한當局者에게巧言謫計로同意書를强求하엿슴은 무슨理由나고强硬한質問도잇섯고 그날의總會는無事히閉會되고말엇섯다

◇이에筆者는白川森組問題에對하야 當局者에게한마듸忠言을주고자하는것은 道方針이라할지라도 森組는그目的이森林의育成에잇고 民福을增進시키겟다는데잇다 그러면그設置에잇서서는반드시 官廳의直營이라야만그대들의마음속이 便하겟는가 方針이무슨方針이나그대들이方針을唯一한武器로삼아우니 그대들의行政도一般人民을對象으로하지안는가 그러라면何必그런方針을固執할것이만 行政이되느냐 人民이自覺的으로하는事業이면當局에서贊助는못할지언정 方針을팍게삼아解散시키려는心思는어느곳에서持來한偏狹한心情이냐

◇森組의民役이 그대들行政에 무슨弊害가잇드냐 또는不穩한일이잇드냐

◇또郡當局의同意書强求에對하야郡守自身이延白郡森組發起總會卽席에서區域問題에對하여는保留하겟다든것이 엇지하여銀川과雲山兩面外지도 同意書를强求시키엇느냐 本面書記某가同意書를 强求하엿다하나그것은 郡의內示냐 公文이엇섯스면一個面書記로는 敢히그런行動을못햇슬줄안다 郡의公文이나內示가잇섯다니 郡守여! 君은延白의牧民의官이아니냐 總會席上에서 君의입으로宣言한保留의事實은 君의食言만으로消滅될줄알엇드냐 그무슨非人格的인奸計이며 謀策이냐白川森組가 언제解散이되엇느냐 組合長이언제發起人會를하엿드냐

◇郡守여—君도눈과귀가잇거든좀보고들으라當當한郡廳의方針이 어든白川森組를解散시키고同意書를求할것이지 別無根한虛說로人民을奸計와巧言에威脅을加하여속이느냐 또銀川面長은 延白森組發起當時 趙雲泳氏와가티 出席한일외자 또잇섯스면서그무슨秘密이라고 白川森組에는 알리지안코은근히部下를식히어서 同意書를强求하엿는가 그대들도時勢와思潮에도눈을좀써보라 良心을속여가며그리도卑劣한行動을 取하느냐

◇쓰드로白川森組役員과會員에게 一言을與하노니그대들의뜻이바르거든못가지 나아가라 正義로싸우는마당에屈함이업나니못가지굿은 團結과强한意志로나아가라 그리하여民衆의 힘을보이며또우리의압길의 한빗을엇도록함이잇기를衷心으로바라고擱筆한다

第一回南鮮蹴球大會

時日 八月十、十一兩日間
場所 兵營公普校코ー트
申請 八月九日外지朝報分局에
參加金 每團(九人)二圓
主催 蔚山兵營明進俱樂部
後援 本報兵營分局

第四回西鮮庭球大會

日時 八月十一日十二日兩日(雨天順延)
場所 公普코ー트
參加金 批峴 三圓 小學團一圓 一組
參加規定 青年團中學大學專門青年混合(學校證明要)小學團小學少年混合少年(身長五尺三寸)
申請 八月十日外지朝鮮日報支局에
抽籤 八月十一日午前十一時大會場에서
審判規定 改正軟式規則에依함
賞品 優勝旗와副賞 青年一等十圓 二等五圓 小學一等二圓 二等一圓
主催 枇峴青年會
後援 東亞、朝鮮日報兩支局

第一回南鮮蹴球大會

時日 八月十日午前十時
場所 泗陽青年運動場
參加期日 八月九日午後六時
申請場所 朝鮮日報泗川支局
參加金 每團에三圓
規則 通用規則 雨天順延
主催 泗川在外學友會
後援 朝鮮日報泗川支局

興奮된群衆으로 緊張裡對策討議
市民大會開催도決議
섬일참가단톄삼십개조결의
【大邱陸軍大尉暴行事件】

【대구】 대구보병제팔십련대륙군대위(八十聯隊陸軍大尉森川正雄)의 폭행사건에대하야 대구청년동맹주최(大邱青年同盟主催)로 대구조선인각단톄(大邱朝鮮人各團體)가 련합하야 대책을토의(對策討議)한다함은 이미보도한바와갓거니와 지난칠일오후네시부터 동회관(同會館)에서 회집하얏는데 사건이 사건이며 시기가 시기임으로 울분한빗을띄고 밀려들어오는군중으로 회관안팟게는 인산인해를 일우게되자 원악신경이과민한 경찰당국은 一미리정사복경관오륙명을 배치하야장내장외(場內場外)를 엄중히 경계하는가운데 추성해(秋星海)군의 사회로 회는개최되엇는바 별항 도한바와가티 개회되자 회장은 자못긴장한빗을 띄여엇스며 조사위원박명출(調査委員朴明出)씨로부터사건의 전말을일일히 보고하매회장은 한층더긴장하여젓다 그후에 대책토의(對策討議)에들어가여러가지로 협의한결과 좌긔조건을결뎡한후 실행위원삼십명을 선택하야 긔후사실을 더욱철저히 됴사하야시민대회(市民大會)를 열기로 일치가결후에 동여섯시 사십분경에 무사히 폐회하엿는바 결의사항과 실행위원씌명과 당일출석한단톄는다음과갓다더라(대구)

◇決議事項

一、今日集合된團體名義로全大邱市民에게檄文을配布할것

一、被害者辛球七의診察은朝鮮人醫師會에診察을밧기로할것

一、實行委員若干人을選定하야前記二條件과實行條件을作成하야市民大會를開催할것

◇實行委員(無順)

秋星海 金利龍 趙炳烈 尹鍾律 朴明茁 金善基 宋箕實 張明遠 郭振榮 張仁煥 禹同和 李有駿 金夏鼎 崔允東 金正悟 孫基琛 呂圭萬 朴晉亨 呂圭鎭 徐相日 金仁性 梁相鶴 宋弼在 李禮朝 徐相喆 李能植 朴貞植 張的宇 朴炳喆 尹鍾漢

◇出席團體(無順)

勞働共濟會 嶠南基督敎青年會 大邱少年同盟 漢藥商組合 大邱女子青年會 大邱少年會 新聞配達組合 裁縫職工組合 東亞日報大邱支局 中外日報大邱支局 朝鮮日報大邱支局 上以

船夫、洞民便戰으로 警察總出動鎭壓
배안에탄녀자에게 욕설한것이 동긔가되어석탄선부가습격해
平壤署에서應援隊派送

【평양】 평남운반선부조합(平南運搬船夫組合)에서사용하는 석탄(石炭) 운반하는 범선(帆船) 십오척이 평남대동군시족면 남경리(平南大同郡柴足面南京里) 대동강안(大同江岸)에이를때에 그근처에서 선유하든 동리김순도(金順道)(三〇)김문근(金文根)(三?)외두명이 긔긔배안에잇는 김씨(金氏)외 한명의 녀자가잇는것을보고 무단히 욕설을 하엿슴으로 긔긔선부들은 이를 분개하야 즉시그곳에 배를머므고 상륙하야 긔긔선유하든 네명과 싸움을 시작하엿는바 이것을본 그동리주민들은 즉시사십여명이 작당하여몰려와서 긔긔선부 삼십여명을 란타하야선부측김재옥과 김재순이가 중상을 하엿다함은 본지에 보도한바인데 그후자세한사실을 탐지한바에의하면 긔긔쟁투사건이 일어나선부두명이 중상하엿다는 통지를바든 강동군(江東郡) 고비리(高飛里) 탄광(炭鑛)에 주재하든 칠십여척의운반선 일백삼십여명의선부가 지난칠일 오전열시경에 남경리강안에 도착하야 긔긔동리주민에게 폭행한폭행을하야 일시대소동을 일우엇는바 이급보를접한 대동서에서는 고시(古市)서장이하 십여명의경관이 현장에출장하야 선부와주민들을해산시키고저하얏스나 종시듯지안코 소동함으로평양서에서 십일명의 응원대를어더가지고 동일오후 세시반경에야 겨우해산케하고 선부측에서 폭행자오명을 구속하여 가지고 지난칠일오후여덜시경에몰아와서 방금 경찰측에서는 금후만일을념려하야 엄중한경계를 하는중이라더라(평양)

三陟에甘雨

【강원도삼척】 삼척디방에는 소만(小滿)이후 약 이개월간 계속한 한발(旱魃)로 농작물의 피해가막대하야 대흉작(凶作)을 예상하던바 지난이일부터 패연히나리는비에 고사상태(枯死狀態)에싸진곡식은다소소생(蘇生)하얏다고(삼척)

蔚山喜雨

【경남울산】 울산에는 한달동안감을다가 지난오일에비가나려 근심되든 충재까지업서지게되엇다고(울산)

父子旅行타 아들은溺死

【전북부안】 전북부안군건선면 대동리(全北扶安郡乾先面大同里)대금업하는일본인 원부상곡(園富常谷)은 정읍농업학교 재학중이든자긔아들원부일십(園富一十)(一五)을다리고 도내시찰려행을 겸뎡하고 지난삼일고창에와서 고등보통학교를 시찰하고 부안면오산농장(吾山農場)을 시찰하고 동군흥덕으로가든중 강선교(降仙橋)라는내를건느다가 폭우가쏘다져 아들은건너고 아비는떨어젓섯는데 그이튼날 아모리차저도 행방불명이든바 지난오일

風塵中國에珍談奇話片片 【三】
廣東艦隊의中堅巡洋艦 晏時間에海賊船돼馳走
광동함대의하나인순양함『강고호』가경비를나갓다가 무서운해적선의습격을바다배까지빼앗기고말엇다고
紫荊花그늘에一篇冒險小說

◇……혁명의발상디(革命發祥地)로나 비적(匪賊)의소굴로나 중국에서 광동(廣東)이 유명한것은 누구나 다아는것이며 발아광동의 두가지 자랑거리가되는 것이다 그러하야 지난번의강고함사건(江固艦事件)과가튼것은 토비의 괴세가얼마나 핑창한가를생각케한다

◇……광동해군함대(艦隊)중에 강대(江大)강한(江漢) 강공(江鞏)강고(江固)의 비순양함(巡洋艦)은모다 자매함(姉妹艦)으로 광동사람들은 이것을 사강(四江)이라고하여 그월음이널리알려진터이라한다 그리고 이비적의 순양함은 또한광동해군의 중견(中堅)이되든것인데 얼마전에 순양함『강고호』가 토비에게 략탈을당하얏슴뿐만 아니라 토비의무리들이 이군함을배아서 해적선(海賊船)이되어 광동만(廣東灣)근해를항행(航行)하는상선(商船)을함부로로략질한다는 일편의 모험소설(冒險小說)과가튼 진긔한이야기가잇다한다

◇……때는 정히륙월삼십일! 남중국(南中國)의 자형화(紫荊花)욱어진 쳣여름도 거의반이나 지난그쌔이엇다 서강(西江)방면을경비(警備)하든『강고호』는함장(艦長)반탁(潘鐸)씨가마층불일이잇서 상륙하얏슴으로 장긔관장(蔣機關長)이 함장을대신하야 부하를 지휘하며경비구역인 감죽(甘竹)방면의 넓은해상을 종횡(縱橫)으로 달리엇다 마츰이쌔에 유명한해적두목오삼경(吳三鏡)과 주한뎡(周漢玲)등이적은 증긔선(蒸汽船)비척을몰아『강고호』를마커사격(射擊)을하기시작하니 크나큰『강고호』를향하야 발사하는소증긔선비척의 란향은 그다지두서운것이아니엇섯다한다

◇……그러나경비선인『강고호』도 그대로는잇슬수업는터 임으로이에응하야 또한 사격을하기시작하얏섯는데 이와동시에 해안의폭디에서도 수백명의 비적이나타나강고호로 사격을 하니마터 한폭의활동사진과가튼 장면을나타내엇든것이다 이와가티『강고호』가복배수적(腹背受敵)의 난관을맛나 압뒤로대포를발사할쌔 승조원(乘組員) 중에대포를조종하든포수(砲手)몃사람이 돌연히태도를 변하야 포구(砲口)를다른곳으로돌리고허리에 찻든단총을 쏘내가지고각부(各部)의지휘관(指揮官)을위협하야 발포(發砲)정지명령을 하게하얏스니 이쌔의 경비원들은그야말로문자(文字)그대로의속수무책(束手無策)이엇다

◇……이윽고비적들의그림자는거침업시『강고호』에 나타나 장긔관장이하의 전선원을 잡으랴는도야지모양으로 잔뜩 묵거가지고륙디로나아가바다가에집어던지엇스니 서강의 경비순양함『강고호』는스스로서강의해적함으로 변하고 말엇다한다 이들의흉악한 해적은순양함을 달리며얼마나로략질을할것인가(계속)

錢票로人妻買收 롱락하고돈안줘
일천원전표하남의안해를사서 만셋동롱락로곤안해를내어노하
神人共怒할富豪蠻行

【평원】 평원군동송면청룡리(平原郡東松面淸龍里) 에거주하는부호김모(富豪金某)는안주군대니면어룡리박모(安州郡大尼面漁龍里朴某)의처 김옥란(金玉蘭)과 불의의정을통하다가 결국긔긔 옥란이와가티먼곳으로 도망하랴 할지음에 옥란이의 본부인 박모가이것을알고 자식과 남편을버리고 도망하랴는 옥란이를 란타함으로 긔긔김모는 박모에게 현금삼백원과일천원의돈표를주고옥란이를산후에 남천서부(南川西部) 란곳에서 금년륙월에 동거하얏스나 나업는데 긔긔박모는 돈표의긔한이 당도하얏슴으로 이돈을 김모에게 청구하얏든바 이때에당하야 김모는 일천원은 줄수업스니 긔긔옥란이를 돌오다려다가 살라고함으로 일반은 그무도함을타매한다더라(만성)

夫飮毒、妻自刎
남편의가자는청구에거절한것으로 남편은약먹고안해는하종한다자문
流離夫妻의悲慘狀

지난륙일밤아홉시이십분경에충남홍성군 광천면 광천리회춘병원(忠南洪城郡廣川面廣川里回春病院)에서청춘남녀가음독치료를밧고잇섯는데 남자는쥐잡는약을먹엇스며 녀자는목을 아홉군데나 찔려서 류혈이랑자하야 그참상을 참아눈으로 보지못하게되엇섯는데 이제 그자세한내용을 드른즉 홍성군 광천리시내(市內)에사는 강종국(姜鍾國)이란는 청년은 의료운봄으로 이리저리다니며 남의집고용도하며 자유로동도하야 오든중 금년봄에 광천리에사는 김명화(金明花)(一八)란녀자를안해로어더 아모불평이업시 살어오든중 근일에 남편되는종국으로생계(生計)를엇기위하야보녕군천북면(保寧郡川北面)방면에가잇다가 다시서산군해미(瑞山郡海美)로가게되어 자긔안해를 보고말하기를 서로멀리떨어질수도 업고 나홀켜 재디에가서 밤을지어먹을수도업스니 가려 해미로가서 살자고 루차말하엿스나 안해되는 명화는엇더리유인지 함께가지안켓다고반항함으로지난륙일부터 서로쟁올하다가 커녁때에 이르러 자긔집에서술을먹으며친구를 보고하는말이 당신들은 래일부터나를 보지못할터이니 오늘실토록먹고 마즈막나를 보라는극단의말을하든바한친구가또나오 주석을 떠나고 한친구는 쥐잡는약을드내어먹음으로달려들어약을 빼아섯는데 엽헤잇든 종국의안해는자긔남편이 독약을 먹는것을보고 나도뒤를 딸어죽는다고 단도(短刀)를 가지고참혹히도목을아홉군데나란자(亂刺)하엿는데 그리고도절명치안음으로밧고 현장을뛰어나와 륙십간이나 떨어져잇는 하천(河川)에뛰어들어가 물속에서헤매는것을 그뒤쫏차온사람이 물에서간신히 건저가지고 큰급히시내 회춘병원으로 업어가지고온바 종국이도고통을 이기지못하야또 현장을 뛰어 나와 풀밧헤가서동그는것을 동리사람이 알게되어 급히건저 회춘병원으로 업어왓는데 생명이 매우 위독하다더라(광천)

오후일곱시경에 고창군흥덕면후포(高敞郡興德面後浦)해안에 그시데가 떠나려온것을 발견하얏다더라(고창)

飛行機鬼神
엉터리업는怪風說
비행긔귀신이처들어온다하야 예방떡해먹는다고크게소동해야
慶北一帶大騷動

『왜피쌈』이란 악귀(惡鬼)가 전염병(傳染病)을가지고침입한다는풍설로 인하야안동군일대(安東郡一帶) 에서대소동을일으키어 예방떡해먹기에 분주하다함은 이미보도한바이어니와근일에이르러 풍설은더욱 농후하야커서안동(安東)을 중심으로 의성(義城) 군일부와 영주(榮州) 례천(醴泉)영양(英陽)군일대에만연되어 인심은 극히수란한상태에싸젓다는데 그자세한 이야기를 들으면『왜피쌈』이란귀신은일명 비행긔귀신(一名飛行機鬼神)이요 이비행긔귀신은 얼마전덤촌(店村)상공에서 비행사〇〇〇하다가 떨어저죽은 비행사가귀신이 되어서『왜피쌈』이라고하는 악귀대병을 거나리고침입하야 각도(各道)에서 사람을무수히 독감(毒感)으로 죽이고지금은 경북(慶北)디방으로 들어온다하야 그병을예방코자떡을해먹는데떡쌀(餅米)은자긔집쌀은 소용업고 외가(外家)집쌀을구하야먹는데이 외가집근방의쌀을구걸해서감떡(柿餅)을만들어먹어야하는데이감(柿)은남의집것을엇든지도적질을하면더욱예방이된다하야 부녀들이 구경하기에대소동이요 감도적질하는녀자가처처에일어난다더라

豫防떡해먹은집 安東邑만一千餘

별항보도와가튼 풍설이 일어나자농촌의 무식한집에서는 말할것도업거니와 드른바에의하면 인구이천호에 불과하는경북 안동군읍내(慶北安東郡邑內)에서만예방떡을 해먹엇다는 집수효가일천여호에이르럿다 더라

長湍도浮塵子

장단군내 각면에는 수십일전부터 부진자(浮塵子)가발생되어만연되는중 이라는데 군과 면당국에서는 피해가 우심하기전에 방지하고 자방금 구제책을강구중 이라고

兩處落雷로 青年即死
고창과정읍에

【정읍】 전북정읍군(全北井邑郡)정읍면 시긔리(井邑面市基里)에는 지난륙일 오후칠시경에 동리한복판 미곡상뎡압헤 세울던간목에 락뢰하얏는데 인축의사망은 업섯고 전북고창군 성내면월암리(高敞郡星內面月岩里)원두막에 동일동시경에 락뢰가되어참외먹으러온청년이즉사하얏다고 (정읍)

僧房悲曲

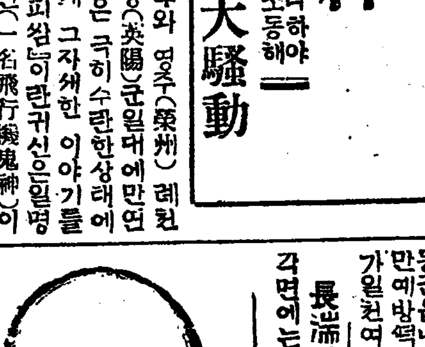

(禁無斷撮影興行)

獨鵑作 [77]

解脫(三)

『영일씨……』

은숙은 마츰내 이러케불으고야 말엇다

『영일씨 커도벌서생각하엿서요 우리가 동긔가티사랑한다는그것이 분명히가면인줄을 그래서 그것을버스려고 애를썻서요 그러나 그가면을 벗고난뒤에우리는 무엇을 쓰고서로대하여야할가요 커는이것을 또생각해보앗서요 영일씨 당신은우리의거리를 멀리하자고하시지요 그러나 우리가영영히 보지안키로하고 거리를 멀리함으로써우리가바들고통을 생각해 보셧습니까?』

『……………』

영일은 대답을 주저하엿다

『커는그것을 생각할때에지금당신이말하는대로 곳약속을 할수는업서요 설사맹서를 한다할지라도 커는그것을 그러케든든히미들수가업서요 아니 아니커는 영일씨를 다시맛나지안코도케가살수가잇슬가가문데얘요아마도 살수업슬것가태요 무슨명목으로든지 당신의 얼굴떠나지말고 살앗스면 조켓서요아니그러케살지안코는 살수업서요그때기에커는 승이 될러이얘요그래서 언제까지나 당신의겨테서 살러이얘요 이것만을허락해주서요』

영일은 딱한드시 은숙을바라보다가

『은숙씨가 승이된다는 그목뎍이 어데잇습니까 그것을듣읍시다 출가참선이 승되는목뎍이여야합니다 그럿습니까?』

『……………』

『내가업드래도 당신홀로수도(修道)생활을 이절에 서하실터입니까』

『그것은 아닙니다 영일씨가업는곳에는 커홀로 잇슬수업는것은 어데나마찬가지입니다』

은숙은 솔직히 말해버렷다

『안됩니다 안됩니다 그리운사람을위하여 출가하는것은 불을보고 뎜비는 나뷔와도가티어리석음일입니다 우리 약한두사람은 영원히거리를 멀리하는수밧게는업겟지요 떠납시다 떠납시다 당신은당신의길로 나는내가갈길로 돌아보지말고 걸읍시다』

『아니야요 커는당신과영영히떠나는 한발걸음도 옮겨노흘힘이업서요 죽엄보다도 압흔고통을나는당게 바들수가 업서요』

『이러나 커러나이세상은본래가고해입니다 가로세로 인생이라는 약한동물을 차고잇는것이어느것하나 고통아닌것이 잇겟습니까 생로병사 (生老病死)의사고(四苦)는모든인간을여디업시협박하고잇는 종(縱)으로 보는크다란고통이요 그밧게 사랑하는이를 떠나는고통 미운이를맛나는고통욕의번민그리고구하여도차즐수업고피하여도피할수업는운명의사고가가로(橫)로르고잇는 것입니다 이것이종횡팔고(縱橫八苦)입니다이종횡무진한고민속에서 울고 한숨짓고몸부림치는것이 사람입니다 이고민에 복종하는이를 약한이라고하고 이고민을 버서나는이를강한이라고 합니다 당신과내가이세상에서 다시보지 안키로하고떠난다는것은 물론괴로운 일이겟지요 그러나이 괴로움에복종할때에 우리에게 또무슨고통이업슬것을 엇더케맛겟습니까그러니 이고민을 굿세게 이기어 봅시다 그리 하자면우리의 약한힘으로는 부득이서로떠나는수밧게업슬것입니다』

설법이나하는듯한 영일의 말은은숙을감복시키기전에 먼저 자긔자신이감복하엿다

자긔의설법에 스스로 감복한영일의가슴은 커윽이 평정하여젓다 그는비로소 령정한눈으로은숙을 바로내려다볼수가 잇섯다

『그러면이케는 피차에아모말도 더하지말고 이대로 떠납시다그리함으로써 우리는 팔고의한가지인 그리운이를떠나는 고민에서해탈합시다』

이러케마지막선언을하고발길을압흐로떼어노앗다 애닯은 흥분에떠는은숙의 억개를 가련한드시 것눈으로휫보며 그자리에를떠나는 자긔를돌아볼때 영일은무엇인가 자긔로도몰을 굿세인힘을발견하엿다

오오『가비라성』(伽毘羅城)을떠나『실달태자』(悉達太子)의힘은 이러하엿든가?

운동경기

極東大會日中選手

極東大會에出場할日中野球選手의確定은 十五日以後가될 模樣 蹴球男女바레볼選手는八日에出發할豫定 日本의庭球選手는鈴木,小笠原,土屋,小山四氏 배스켓볼은全敗락(上海電)

極東派遣選手51名

經費는七萬五千圓

極東大會第二次豫選大會終了後七日午後六時부터日本青年會館에서陸上競技派遣選手詮衡會를開하고平沼氏以下數十名의詮衡委員列席하야日本代表陸上選手는本大會의第二次豫選會의各競技決勝의三等入選者까지(리레는除함)를資格이有한者로하고其他有望하다고認定하는十名을加하야五十四名으로決定하얏스며또右總豫算은七萬五千圓의豫定으로目下平沼氏가當局에交涉中인바五萬圓假量은될듯하다더라(東京電)

陸上競技

極東日本豫選續報

極東大會日本豫選決勝記錄續報는如下(東京電)

千五百米 一等土屋(關東)4分7秒(日本新記錄) 二等北住(北海) 三等後藤(近畿)

마라손 一等高橋(關東)2時54分23秒 二等吉川(關東) 三等森井(四國)

走高跳 一等木村(近畿) 1米90 二等服部(關東)1米86 三等平岡(關東)

千六百米리레 一等中央大學4分20秒

百米허들 一等福井(關東) 二等三宅(山陽)三等島(關東)

女子二百米리레 一等앍몬드팀27秒5 二等松戶高女

百米 一等竹內(關東)11秒1 二等吉岡(山陰) 三等谷(近畿)

八百米 一等桑田(關東)1分58秒6(日本新記錄)二等鶴本(東海) 三等矢榮(近畿)

女子五十米決勝 一等人見(大每)6秒7(豫選에서6秒6 日本新記錄을作) 二等楢本(日方高女) 三等藤原(富士見高女)

匝板投 一等古山(關東)38米06 二等藤田(東海) 三等沖田

棒高跳 一等中澤(關東)3米75(日本新記錄)二等草場(北陸) 三等桑原(北陸)

五千米決勝 一等竹本(近畿)16分14秒 二等田島(近畿)三等山縣(四國)

二百米로허들 一等福井(關東)34秒5 二等大澤(關東) 三等田中(關東)

二百米決勝 一等相澤(近畿)31秒9 二等西(近畿) 三等竹內

四百米리레 一等早大43秒6 二等山口高商

四百米決勝 一等松重(山陽)51秒6 二等秋田(北九州) 三等岡田(東奧羽)

二百米리레 一等松戶高女56秒8 二等앍몬드팀

八百米릴레 一等山口高商1分4秒4

3 走幅跳 一等村上(山陽)7米005 二等南部(關東)三等今村(近畿)

槍投 一等居崎(關東)52米22 二等小山(關東)51米79 三等伊藤(北海道)51米29

五種競技 一等藤口(關東)3,212點85 二等保科(近畿)3,063點20 三等石田(關東)2,941點47

十種競技 一等織田(山陽)6,713點185 二等小山(關東)6,126點58 三等高田(近畿)5,762點59 四等芳賀(近畿)5,267點58

野球

都市對抗野球戰

都市對抗野球戰大阪對東京戰은三對一로大阪優勝 大連對名古屋戰은八A對一로名古屋勝하다(東京電)

庭球

京城朝銀軍勝

仁川殖銀行의招請을바든京城朝銀庭球團은七日午前十時半에仁川山根町코-트에서對戰京城朝銀軍勝

運動界動靜

京中野球團一行十四名八日朝京城發列車로大阪向

現代評論

學生 …… 한별

時評(學生盟休原因檢討 日本의對中政策) …… 現代生

中國은어대로가는가 …… 燕京學人

日本學生運動에對한槪觀 …… 姜大鎬

朝鮮의金融制度 …… 李肯鍾

朝鮮의社會史的考察 …… 白南雲

地底의農民生活 …… 崔振宇

文藝

으스름달밤(詩) …… 가람

노래의소리와뜻(評) …… 李秉岐

보살(小) …… 小齋

稻香哀詞 …… 鄭寅普

녯날稻香 …… 夕影

追憶稻香 …… 李殷相

지처노흔빗 …… 赤羅

稻香생각 …… 李泰俊

新聞記者稻香 …… 金東煥

羅君의죽엄 …… 金麗水

稻香遺稿 …… 金岸曙

稻香을생각함 …… 八峰

病中의稻香 …… 廉相涉

금음밤 …… 故稻香

벙어리三龍이 …… 故稻香

學生盟休와學生運動 …… 李成宰

實驗主義 …… 胡適

現代歷史哲學에就하야 …… 李時穆

經濟的營養論 …… 李星鎔

銷夏片想 …… 錦坡

南鮮을巡回하야 …… 李鐘烈

◇同盟休學

同盟休學은수업는問題 …… 朴熙鉉

二種의見解 …… 崔崙永

解決은難問題 …… 鈴木 作大

絶對非妥協 …… 趙□生

初志貫徹 …… G生

實任은學校에 …… 朴儀陽

時代的病弊 …… 安在鴻

學校의無信 …… 張德成

責任은學校 …… 南宮璧

時代環境의罪 …… 朴文熹

敎育의職業化 …… 閔泰瑗

敎育의破壞 …… 朴英熙

盟休事件 …… 韓一

盟休에對한意見 …… 金允經

◇東西南北

奇怪한批評 …… 村學究

炎夏雜記 …… 寄居生

(近日出來)

京城鍾路二丁目 總販賣部 東洋書院 電話光化門一八一一 振替京城四九二

定價 五十錢

京城府鍾路一丁目五五 現代評論社 電話光化門一〇八六 振替京城一五八四七

八月號

扈命煥編

商業經營大觀

朝鮮初有의商業家의寶!

商業經營大觀의一部內容을紹介하건대 商店은眞實로天與의使命으로사라

從來商店經營에對하야論說한바가만타하나商業本來의使命을說치안코枝葉末節에만拘碍되여世上을그릇치고商店의經營으로하야금困難함에싸지게하는例가적지안타、即商業은다만利益을得함을目的으로하고그目的으로만活動하야結局巨富를得한사람만을商店經營의成功者라고讚揚하고그富裕케되는原因을研究치아니하는일이만흠은慨嘆을不堪하는바이다、其結果로往往商店의利益과社會의利益을一致케하는商店은그經營이困難케되고社會는그商店의存在를否定함과如한例가잇슴은다錯誤된商店經營으로歸因함이다、이에잇서서商店은참으로天與의使命에立脚하야經營하지아니하면不能함을論述코저한다、말할것도업시商店은元來人類生活에所要되는物資의過不足을서로融通하는일로부터始作되여所謂物資需給을맛는重要한機關이아니면아니된다

布衣洋裝四六版 金字入 美本 方今印刷中 定價 貳圓 送料 拾四錢 三冊以內要先金

京城府需昌洞二三六番地 發行所 大觀社

京城府鍾路二丁目八二 總販賣所 博文書館 振替口座京城二〇二三番

002837

삿뽀로맥주

金組聯合會가 地方債引受開始
◇今回가 嚆矢라고

地方公共團體의發行에係한債券은從來預金部로부터所謂低資融通을受하야此를引受하얏섯스나今回金組聯合會의預金支拂準備金을現在額으로부터一割乃至二割을充用하야右로써地方公共團體發行債券의引受를하게될方針으로目下總督府內務局과財務局이實施에關한具體的安拶을施하야二三日中에決定을보게되엇다는데此로부터資金地方還元과地方負擔의輕減을圖하고他面聯合會는此를擔保로하야殖銀으로부터資金融通을受할豫定인데金組聯合會의地方債引受는此로써嚆矢이라더라

金組無盡提携
◇贊成意見漸次有力

金融組合과無盡과는同時에庶民金融機關으로重要한것이다相互提携하야庶民金融의圓滑을期하리라는意見이漸次有力케되어가는바一面有力한反對도잇서지금直時提携는困難한模樣도잇다그主要한理由는左와如하더라

一、金融組合과無盡會社와는同一階級을目的으로하기때문에一盛一落金組가隆하면無盡이衰하고無盡이隆盛하면金融組合이威脅되엇다

一、現在金融組合과無盡과는內容과信用에相違가잇다는두가지를結하는것은困難하다

一、總督府가金融組合의擴張만하고無盡을無視하는嫌이잇다

一、金融組合의共同相助의精神을傷할憂慮가잇다그러나모다現實에即面한理由로根本的으로提携不可이라고斷言할수잇는理由는업다그뿐아니라提携의結果는

一、兩者資金關係를圓滑히할수잇는組合이多하나無盡을通하야範圍가現著히擴大될

二、組合員의增加치안는組合이

三、相互의反目을除却할가光分이된다

四、相互에提携한結果信用調査等利益도엇을수잇고兩者는곳結合할要가잇고또반드시그가能結合을볼것이라한다無盡과金融組合의幹部가同一人인데도만타此地方은特히일즉實現될豫定이라더라

銀行合同을促進
大藏省에서地方長官에通牒

(東京電)金融恐慌에依하야二三流銀行을비롯하야地方小銀은預金減少、固定貸等의原因으로經營은매우困難함으로써大藏省에서는此의合同을促進케하고저銀行局에서立案中이더니最近에成案되엿슴으로六日松本銀行局長의名으로全國各地方長官에게對하야通牒을發하고銀行合同促進의斡旋을依賴하얏는데右는金融恐慌後의金融界의變態的狀況에鑑하면各地方銀行의合同은甚히緊要하다고認함으로써大藏省銀行局에서는全國各地에事務官을派遣하야銀行合同을促進하라고함으로此際만흔援助를希望할旨의것이라더라

公債增發 財界方面危險視

(東京電)來十二日閣議는明年度의政府重要政策其他新規事業財源에對하야各閣僚로부터意見의開陳을하야財源捻出策을議하게되어잇는데各方面의事情을綜合하면財源捻出策으로써公債增發만은반다시此를行하지안흘수업는事情에일으럿슴으로三土藏相도드듸어最近此決行을決心하얏다는바이미公債增發具體案에對하야理財局其他調査를命하얏다한다公債增發前에橫在한難關은償還方法에念慮되는點이잇스나目下大藏當局은此를一朝預金部에서引受하는形式을取하야漸次로日銀에此를繰越한後融資가多한銀行에게引受케하리라고한다는바財界方面에서는一見巧妙한右發行計劃도目下偏在資金이何時外지라도地方에分散치안흘수업는데政府가此를目標로公債를發行함과如함은甚한危險이라고觀測한다더라

京畿道 春繭出廻石數
◇一萬一千八百石

京畿道의春繭共同販賣는六月二十三日로부터開始하야七月三日로써終了한바此의出廻狀況을聞하면總石數一萬一千八百十一石으로前年의一萬〇六百四十六石에對比하면一千百六十五石의增加하얏스나販賣總金額은五十一萬七千〇一圓七十一錢으로昨年의總金額六十七萬五千六百十八圓에比較하야十五萬八千六百十六圓二十九錢의激減인바此는春繭價의影響을바더昨年의每斗六圓三十五錢에對하야四圓三十八錢으로暴落된結果이라는바또出廻石數를郡別로하면左와如하다더라(單位石)

▲高陽二五〇▲廣州四八二▲楊州九八一▲漣川九六三▲抱川一、〇六八▲加平九八七▲楊平一、一七二▲驪州七六五▲利川五二八▲龍仁一、〇六〇▲安城五七六▲水原八四八▲始興一二七▲富川一八〇▲金浦二〇〇▲江華一一五▲坡州二四四▲長湍八八五▲開城二六一

需으로써八九月頃外지의需要는五十萬圓內外면充分하리라고觀測한다더라

七月中 煙草賣渡高
◇二百四十六萬圓

七月中의煙草賣渡高는京城專賣支局管內九十七萬四千圓全州專賣支局管內五十六萬七千圓大邱專賣支局管內五十四萬圓平壤專賣支局管內三十七萬五千圓合計二百四十五萬六千圓에達하얏다此를前月에比하면二十四萬二千圓의減少이나前年同月에比하면十萬四千圓의增加이다그리고本年度賣渡累計는四個月間에千萬을突破하야千三十七萬七千圓에達하얏다더라

八月中 煙草製造高

專賣局에서八月中에製造한卷煙草는敷島千五百萬本朝日三千四百萬本松風千萬本「지지」三萬本「해태」는百八十萬本「마코」는七千萬本「메풀」는一億三千二百萬本合計三億二千二百八十三萬本刻煙草는「사쓰기」는六百六十貫「아야메」는八百四十貫長壽煙一萬九千六百五十貫福壽煙二十五萬三千五百貫合計二十七萬四千六百五十貫匁으로前年同月에比하야卷煙草는六千百萬本刻煙草는二十萬貫匁의增製이더라

期米

仁川期米 八日

	再昨後止	今後止	比較
當限	[illegible]	[illegible]	[illegible]
中限	[illegible]	[illegible]	[illegible]
先限	[illegible]	[illegible]	[illegible]

前場反高

今朝各地氣配는政府米三十萬石買上決定發表로四十丁內外의高價를豫報하엿스나實際에入하야는阪地卅三圓五十八錢인十二丁反高를報하고當地는二十八圓四十四錢인僅히八丁高價로場을始한後二節阪地五十錢報와相換하야三十八錢外지小弛하엿다가阪地六十九錢으로突高함을受하야六十九錢外지返戾하야採合하다가阪地七十九錢으로七十錢에止場함을伴하고五十五錢으로結局六十四錢에場을止하니高低의差는三十五丁이며阪仁의鞘는五百六丁이더라

政府買上은 當分反撥材料

過去二十七圓의慘落은豐作云云의相場을거의一巡하엿슴으로更히低落할餘地가無하야何等의硬材도無하다만實過의反動으로二百五十丁의反撥을示한後또百餘丁의反落으로雖伸雖押의迷惑商勢를帶하든中政府買上案이稍漸進步되어百萬石을限度로爲先三十萬石을買上하기로되엇다한다此를接한局勢는아즉寵光石火의氣勢는無하나그步調는殆히堅實하야無慮히低落을許치아니하는바此現象으로今後秋相場의低落은別問題에付하고當分間은어느程度外지反高를示하지안코는到底히反落을企待키難하다고某强氣筋은主唱하더라

主力筋態度와 市場縱橫觀

新甫穀會以來困及⑦兩筋이賣職線에立하야高價를維持하더니昨今百餘丁의反落과共히困筋은表現上擧皆利退하고反히幾百石의賣取組를示하며⑦筋은依然姿勢를固守하야一萬六千餘石의買物을擁抱하엿다困를中心으로한淺野筋의態度는아즉鮮明하지못함으로今後를注目하는수밧게업고目下現象으로는⑦의單獨買인즉果然同筋의策略이如何한結果를生할지米價調節的의一策인政府의三十萬石買上決定으로보면大

手形交換增加

八月一日부터同六日外지의京城手形交換高는二萬七百十二枚一千二十五萬九千圓으로前週보다八百五十二枚四十二萬四千圓의增加이다

證書種類	枚數	金額
小切手	一三、八六〇	五、七〇一
送金爲替手形	八〇六	一、〇〇四
約束手形	一、三二七	六五五
政府預金小切手	六六八	九四〇
郵便爲替證書	四、六〇五	八九九
公債債券同利札	九	
雜證票	四五三	一、〇四三
合計	二〇、七一二	一〇、二五九

仁川在米續減

仁川穀物協會調査에依한八月六日現在市內五銀穀物在庫數는前週에比하면合格米는二二、八二一叺無檢查米는一一、四二八叺의減少를示하엿는데在品을細別하면左記와如하더라

△玄米四斗入九、七一九叺五斗入三、五五六叺△白米三斗入一六〇叺四斗入二六叺△正租叺入四三〇〇叺俵入一〇、一〇五俵△大豆四斗入三、四三叺△小豆四斗入五五〇叺五斗入六八叺△大麥五斗入二六六叺△小麥四斗入二五〇叺△粉米一、二八一叺△粟七斗入二、〇二〇袋△糯米(外糧)七斗入一、五五三袋(玄米)七斗入八〇〇俵(白米)七斗入一六四〇八袋(仁川)

農改資需要는 五十萬圓이면足

農事改良에關한低利資金本年度配定額은全朝鮮을通하야八百二十萬圓이나此의各道에對한配定은各道로의希望額이綜合되지안음으로決定치못하얏스나大體目下는資金需要閑散期로農務課當

後場續騰

前場

	當限	中限	先限
一節	[illegible]	[illegible]	[illegible]

各限保合

大阪期米

大阪氣配 三十三圓八十錢

各地期米

	前場	後場
東京	[illegible]	[illegible]
兵庫	[illegible]	[illegible]
下關	[illegible]	[illegible]
桑名	[illegible]	[illegible]

仁川正米市勢

㉠囷⑦玄米三等	二九、七〇〇
同 四等	二九、二〇〇
無檢査米	二七、七〇〇
一等精白米	三四、三〇〇
在來正租	八九匡
改良正租	九〇匡

仁川精白移出高 (六日)

發送者別(直積)大阪沖着外지

㊥精米所	三六、〇〇
回精米所	三五、九〇
◎精米所	三五、八〇

天氣槪況

◇天氣槪況=昨朝琉球南方에잇든優勢의颱風은昨夜石垣島와冲繩島와의中間에서北으로上하엿다가東으로出하야今朝冲繩島의西方에서三百「키로」의處에七三五耗를示하면서北西로移動中이며高氣壓은小笠原東方에七六二耗를示한다天候는山東滿洲는好晴朝鮮은南部에曇天을見한外에는一般으로好晴이오濟州島에相當한豪雨를見하엿스며日本地方은西部는曇天東部는晴天이다

◇天氣預想=東海南部에잇는優勢한低氣壓은徐徐北上中임으로朝鮮의天候는南方으로부터次第로惡化하며就中海峽으로부터南西部沿岸地方은더욱險惡할模樣이라고

◇天氣豫報=東風强

◇警報=全南北 慶尙南北道沿岸은警戒中

株式

京取短期取引 八日

株名	前者	大引	後者	大引
京取	[illegible]	[illegible]	[illegible]	[illegible]
鐘新	[illegible]	[illegible]	[illegible]	[illegible]
大新	[illegible]	[illegible]	[illegible]	[illegible]
東新	[illegible]	[illegible]	[illegible]	[illegible]

前場低迷

京取 一〇低 保 大新 二〇低 鐘新 一〇低 東新 四〇低

千遍一律的 閑散無味商情

今朝市場亦休日前과太差가無하閑散不味로東新은百三十九圓四十錢寄後二十錢步와九圓丁大引이고大新은七十七圓四十錢寄와七圓丁大引인寄引二本이오新은百二十三圓二十錢寄付엿고京取는二十一圓四十錢과同事인寄引엿이엇더라

諸株膠着無味

休日을經한今朝亦無味하게膠着할셈으로京取는二十一圓四十錢에釘着하고鐘新亦同態오大新은仕手가沉하야七十七圓에서知하고東新亦百三十九圓臺를持支할셈인데一般의企待薄으로하야商內는閑散할셈이오無風狀態이더라

依然無活氣

新甫를企待하든것도헛수고가되고當限落後도無情함으로商內는依然無活氣로一般의氣乘은薄한바特히昨今資金은現著히偏在하얏스나株式에向하야放資하라는分量은僅少하고一般은또한此際氣分이업기때문에一層證券取引은閑散에陷하얏고市勢도金利低落을背景으로한만큼急히低下할樣恐도업는反面에一般으로그힘이업서活躍을보힐形勢도업더라

東新無日步

東新株는賣買兩方의受渡株에過不足이無하야本日은無日步이엇더라

後場臺割

大新 三〇低 東新 八〇低

京取鐘新無商 大新東新臺割

後場은다시閑散하며東新은百三十八圓七十錢寄後漸落하야二十錢大引인擊鬪低物이오大新은七十七圓丁寄後同事이더니亦寒圓低落하야六圓七十錢大引이엿고京取鐘新은모다無商이엿더라

前場諸株步調

▲京取	[illegible]
▲鐘新	[illegible]
▲大新	[illegible]
▲東新	[illegible]

後場諸株步調

▲大新	[illegible]
▲東新	[illegible]

大阪短期株式

	前寄	大引	後寄	大引
大新	[illegible]	[illegible]	[illegible]	[illegible]
鐘新	[illegible]	[illegible]	[illegible]	[illegible]
久原	[illegible]	[illegible]	[illegible]	[illegible]
東新	[illegible]	[illegible]	[illegible]	[illegible]

取組代引算定日步

株名	取組	大引	算定	日步
京取	[illegible]	[illegible]	[illegible]	[illegible]
鐘新	[illegible]	[illegible]	[illegible]	[illegible]
大新	[illegible]	[illegible]	[illegible]	[illegible]
東新	[illegible]	[illegible]	[illegible]	[illegible]

出來高

▲長期合計 累計 ▲短期合計 累計 一〇九七八 一九三〇〇

大阪短期步調

▲前場大新 [illegible]

大阪長期株式

株名	前寄	大引	後寄	大引
鐘紡	[illegible]	[illegible]	[illegible]	[illegible]
同新	[illegible]	[illegible]	[illegible]	[illegible]
大株	[illegible]	[illegible]	[illegible]	[illegible]
同新	[illegible]	[illegible]	[illegible]	[illegible]
日魯	[illegible]	[illegible]	[illegible]	[illegible]
久原	[illegible]	[illegible]	[illegible]	[illegible]
同新	[illegible]	[illegible]	[illegible]	[illegible]
鳳紡	[illegible]	[illegible]	[illegible]	[illegible]
同新	[illegible]	[illegible]	[illegible]	[illegible]

東京現株

東株	[illegible]	同新	[illegible]
鮮銀	[illegible]	同新	[illegible]
殖銀	[illegible]	同新	[illegible]
滿鐵	[illegible]	同新	[illegible]
東拓	[illegible]	同新	[illegible]
富士紡	[illegible]	日石	[illegible]
甲五利	[illegible]	鐘取	[illegible]

朝鮮銀行券

發行高	[illegible]	[illegible]
正貨準備高	[illegible]	[illegible]

日本銀行券

發行高	[illegible]	[illegible]
準備高	[illegible]	[illegible]
限外發行	[illegible]	[illegible]
貸出高	[illegible]	[illegible]

日本金利

	東京	大阪
無條件	[illegible]	[illegible]
翌日拂	[illegible]	[illegible]
普通物	[illegible]	[illegible]
月越	[illegible]	[illegible]

海外經濟
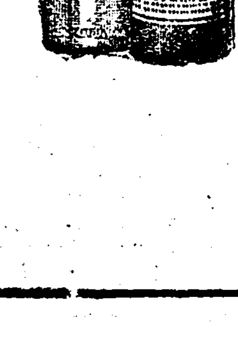
倫敦銀塊	二五片十六分七
英米爲替	四弗八仙十六分十二
米棉	十一錢高
印棉	一圓十錢低
스지ー부株	三弗八分三
아나콘다株	四六弗四分三
紐育銀塊	五四仙八分七
對米爲替	四七弗八分三